كلية زايد الثاني العسكرية

عاماً من العطاء والريادة والاحتراف

إصدار خاص بمناسبة اليوبيل الذهبي 2022

الله
الوطن
رئيس الدولة
وَأَعِدُّوا لَهُم مَا اسْتَطَعْتُم مِن قُوَّةٍ
كلية زايد الثاني العسكرية
1972

بسم الله الرحمن الرحيم

قال تعالى:

﴿وَقُلْ اعْمَلُوا فَسَيَرَى اللَّهُ عَمَلَكُمْ وَرَسُولُهُ وَالْمُؤْمِنُونَ﴾

سورة التوبة - آية 105

المشرف العام

العميد الركن/ عامر محمد النيادي

المنسق العام

العقيد الركن/ سالم مطر الظاهري

رئيس هيئة التحرير

العقيد الركن الدكتور/ سلطان محمد العرياني

التنسيق والمتابعة

مدني/ أحمد محمد الكعبي

مدني/ مريم حميد العليلي

مدني/ مريم محمد الشامسي

التصوير

وكيل/ إبراهيم عبيد المؤذن

مدني/ عبد الغفار أحمد العمري

مدني/ أحمد إبراهيم البلوشي

مدني/ شفير أومام لطيف

أعضاء هيئة التحرير

مدني/ مريم محمد الجنيبي

مدني/ نورة محمد الجنيبي

مدني/ عائشة عبدالرحيم الجنيبي

الإخراج والتصميم

مدني/ موزة حسن آل علي

مدني/ مريم سالم النيادي

مدني/ موزة محمد الناصري

مدني/ ميثاء عبد الله الكعبي

مدني/ روية سيف الراشدي

التدقيق والمراجعة اللغوية

أ. المولودي صالح المربي

المحتويـــات

كلمة نائب رئيس الدولة رئيس مجلس الوزراء حاكم دبي	12
كلمة ولي عهد أبوظبي نائب القائد الأعلى للقوات المسلحة	14
كلمة معالي وزير الدولة لشؤون الدفاع	16
كلمة معالي رئيس أركان القوات المسلحة	18
كلمة سعادة / وكيل وزارة الدفاع	20
كلمة قائد الكلية	22
التاريخ العسكري لدولة الإمارات العربية المتحدة	24
زايد المؤسس وقائد التغيير	30
تأسيس الكلية وتطورها	34
التدريب العسكري في كلية زايد الثاني العسكرية وتطوره	40
التعليم الأكاديمي في كلية زايد الثاني العسكرية وتطوره	46
تطور مرافق الكلية ومبانيها	52
قادة الكلية منذ النشأة وحتى 2022	58
شعارات الكلية	70
دورات الكلية	74
صور من ذاكرة الكلية	224
شهداء تخرجوا من كلية زايد الثاني العسكرية	272

الغلاف

المغفور له -بإذن الله تعالى
الشيخ زايد بن سلطان آل نهيان
طيب الله ثراه

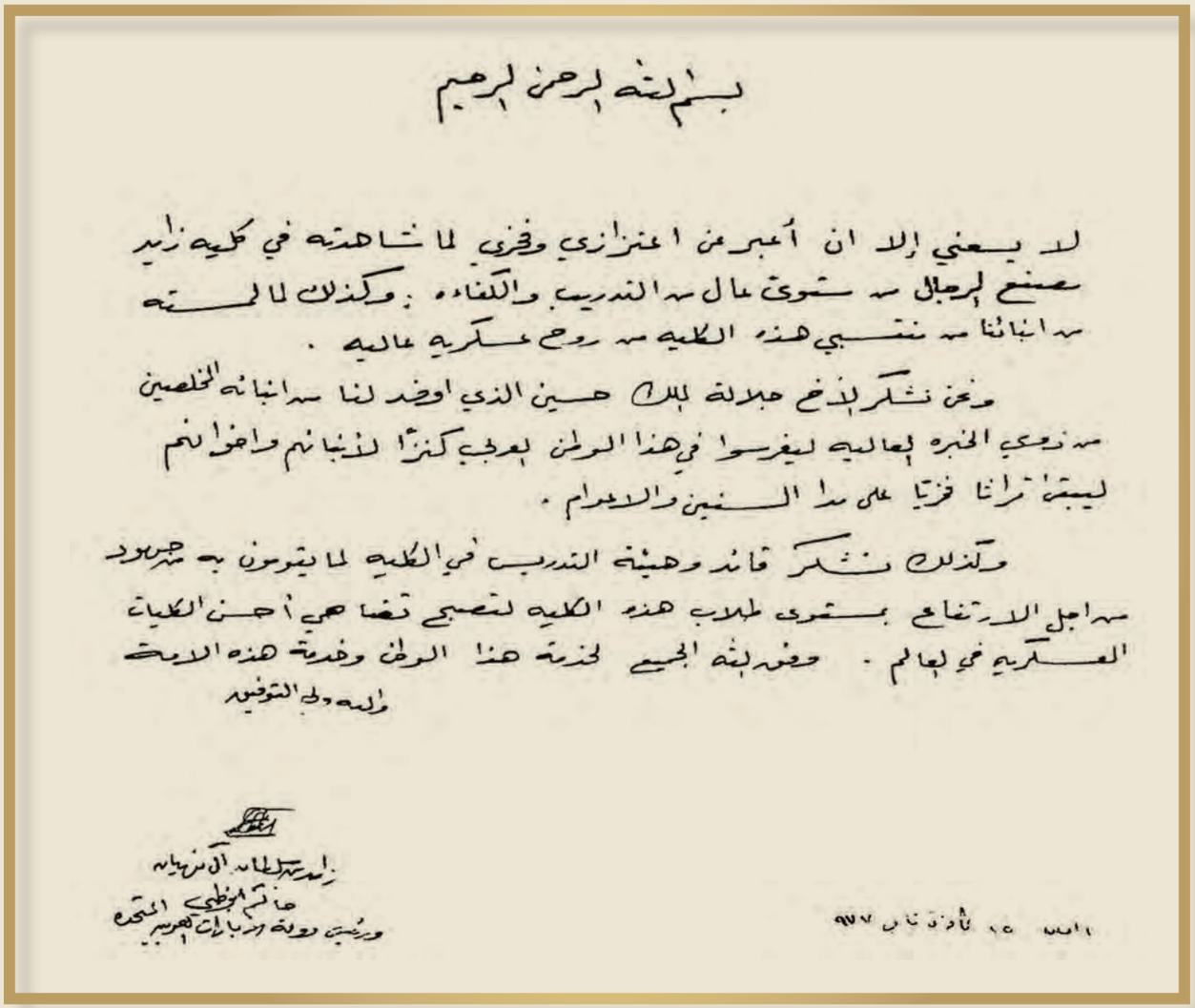

بسم الله الرحمن الرحيم

لا يسعني إلا ان أعبر عن اعتزازي وفخري لما شاهدته في كلية زايد
مصنع الرجال من مستوى عال من التدريب والكفاءة . وكذلك لما لمسته
من ابنائنا من منتسبي هذه الكلية من روح عسكرية عالية .

ونحن نشكر لأخي جلالة الملك حسين الذي اوفد لنا من ابنائه المخلصين
من ذوي الخبرة العالية ليغرسوا في هذا الوطن بعض كنزاً لأبنائهم واخوانهم
ليبقى تراثا فنيا على مدى السنين والاعوام .

وكذلك نشكر قائد وهيئة التدريس في الكلية لما يقومون به من جهود
من اجل الارتفاع بمستوى طلاب هذه الكلية لتصبح تضاهي أحسن الكليات
العسكرية في العالم . وفقه الله الجميع لخدمة هذا الوطن وخدمة هذه الامة
والله ولي التوفيق

زايد بن سلطان آل نهيان
حاكم أبوظبي
ورئيس دولة الإمارات العربية المتحدة

١٩٧٣ ١٥ يناير

كلمة المغفور له -بإذن الله تعالى- الشيخ زايد بن سلطان آل نهيان في سجل الزوار بالكلية
بتاريخ 25 يناير 1973

صاحب السمو الشيخ خليفة بن زايد آل نهيان
رئيس الدولة - القائد الأعلى للقوات المسلحة
حفظه الله

بسم الله الرحمن الرحيم

يطيب لي في هذا اليوم الأغر، الذي يصادف مرور خمسة وعشرين عاماً على انشاء كلية زايد الثاني العسكرية، والاحتفال بتخريج دورة المرشحين الحادية والعشرين من حملة شهادة البكالوريوس في العلوم العسكرية وافتتاح متحف الكلية، أن أعبر عن ارتياحي العميق لما وصل إليه هذا الصرح العظيم الذي يساير التطور ويسهم دوماً في إعداد الضباط المؤهلين علمياً وعسكرياً والذين يحملون أعباء المستقبل وعلى أيديهم يتحقق أمن واستقرار وطننا الغالي في ظل قائدنا الأعلى صاحب السمو الوالد الشيخ زايد بن سلطان آل نهيان رئيس الدولة حفظه الله.

كما يسرني أن أعبر عن إعجابي بما شاهدته في متحف الكلية من مقتنيات وصور وأسلحة.

وبهذه المناسبة أعبر عن تقديري لأسرة الكلية وكل من أسهم ويساهم في تأهيل وتدريب هذه الكوادر.

وفقنا الله جميعاً لما يحب ويرضى

« وقل اعملوا فسيرى الله عملكم ورسوله والمؤمنون »

صدق الله العظيم

خليفة بن زايد آل نهيان
ولي عهد أبوظبي
نائب القائد الأعلى للقوات المسلحة

٣ ذو القعدة ١٤١٧هـ
١٢ مارس ١٩٩٧م

كلمة صاحب السمو الشيخ خليفة بن زايد آل نهيان حفظه الله في سجل الزوار بالكلية

بتاريخ 12 مارس 1997

صاحب السمو الشيخ محمد بن راشد آل مكتوم
نائب رئيس الدولة - رئيس مجلس الوزراء - حاكم دبي
حفظه الله

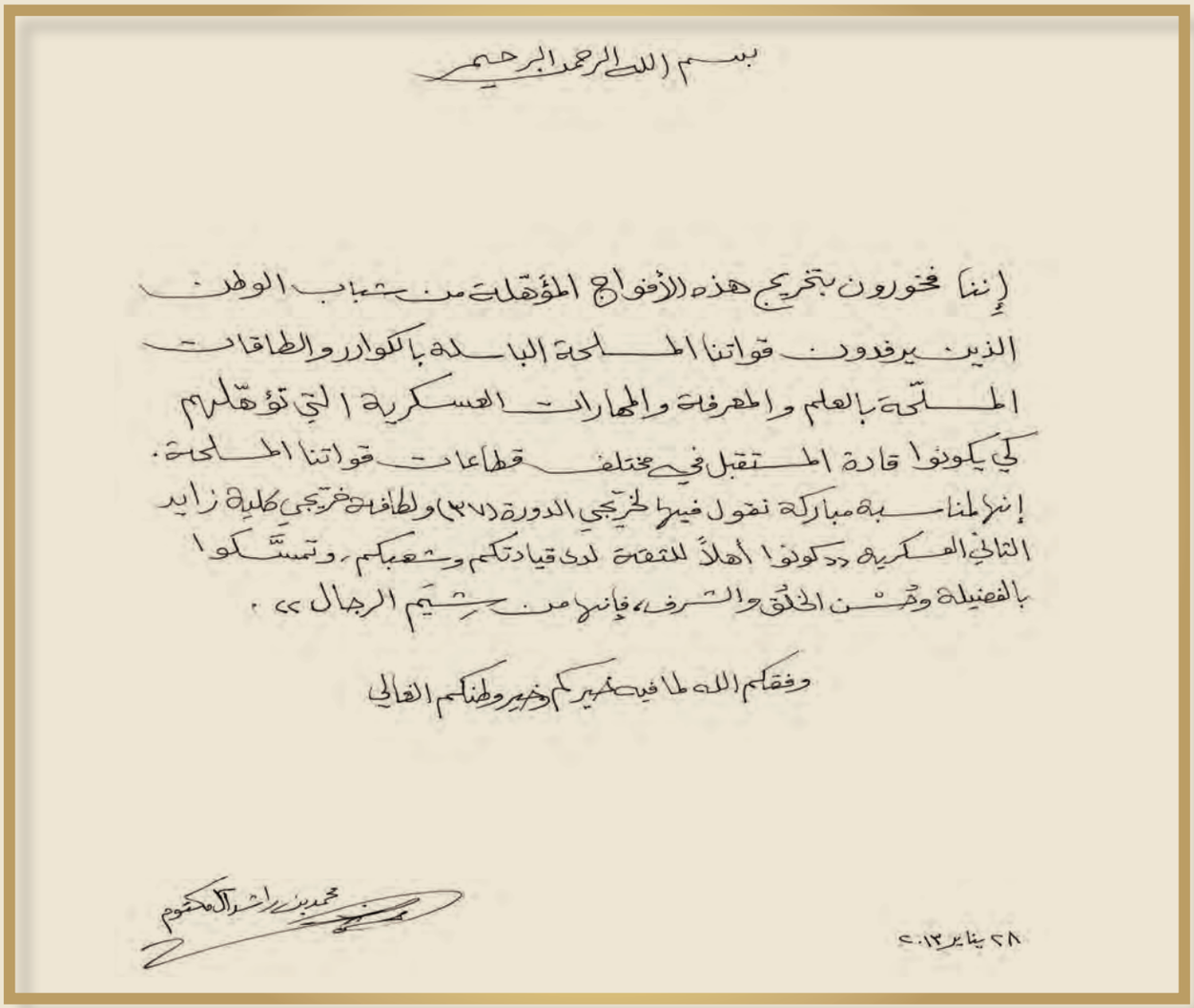

بسم الله الرحمن الرحيم

إننا فخورون بتخريج هذه الأفواج المؤهلة من شباب الوطن
الذين يرفدون قواتنا المسلحة الباسلة بالكوادر والطاقات
الملتحمة بالعلم والمعرفة والمهارات العسكرية التي تؤهلهم
كي يكونوا قادة المستقبل في مختلف قطاعات قواتنا المسلحة.
إننا لمناسبة مباركة نقول فيها لخريجي الدورة (٢٧) ولطاقم خريجي كلية زايد
الثاني العسكرية «كونوا أهلاً للثقة لدى قيادتكم وشعبكم، وتمسكوا
بالفضيلة وحسن الخلق والشرف، فإنها من شيم الرجال».

وفقكم الله لما فيه خيركم وخير وطنكم الغالي

محمد بن راشد آل مكتوم

٢٨ يناير ٢٠١٣

كلمة صاحب السمو الشيخ محمد بن راشد آل مكتوم رعاه الله في سجل الزوار بالكلية بتاريخ
28 يناير 2013

صاحب السمو الشيخ محمد بن زايد آل نهيان
ولي عهد أبوظبي - نائب القائد الأعلى للقوات المسلحة
حفظه الله

يسرنا ونحن نحتفل بذكرى اليوم الوطني 41 أن نعرب عن إعتزازنا بدور كلية زايد الثاني العسكرية وإسهاماتها المشهودة لمدى أكثر من أربعة عقود في رفد قواتنا المسلحة بالكوادر والكفاءات المؤهلة والمتفانية في خدمة الوطن والذود عن حياضه وصون منجزاته.. متطلعين إلى مزيد من العطاء والبذل بما يمكن قواتنا المسلحة من أداء واجبها الوطني بكل جدارة وإقتدار.

وفقنا الله جميعاً لرفعة وطننا الغالي في ظل قيادة سيدي صاحب السمو الشيخ خليفة بن زايد آل نهيان رئيس الدولة حفظه الله..

محمد بن زايد آل نهيان

25 نوفمبر 2012

كلمة صاحب السمو الشيخ محمد بن زايد آل نهيان في سجل الزوار بالكلية بتاريخ 25 نوفمبر 2012

كلمـــــة

صاحب السمو الشيخ
محمد بن راشد آل مكتوم
نائب رئيس الدولة رئيس مجلس الوزراء حاكم دبي
بمناسبة اليوبيل الذهبي للكلية

نحن على ثقة أن كلية زايد الثاني العسكرية ستواصل مسيرتها بكل جدارة ومسؤولية و مهنية، وستبقى رافدًا لا ينضب، يصب في شريان قواتنا المسلحة.

أبدأ بحمد الله وشكره على نعمه التي لا تُعد ولا تُحصى، وأسأله جل وعلا أن يديم علينا التوفيق، ويكتب لأعمالنا النجاح، ويلهمنا الفلاح والصلاح لأنفسنا ووطننا وشعبنا وأمتنا.

وأتوجه في ذكرى اليوبيل الذهبي لكلية زايد الثاني العسكرية، والذي يتزامن مع احتفالات الدولة بالذكرى الخمسين لقيام الاتحاد، بالإكبار والعرفان إلى بُناة الوطن، الذين شيدوا برؤيتهم وهمتهم وعطائهم صرح قواتنا المسلحة العالي، المغفور له - بإذن الله تعالى - الشيخ زايد بن سلطان آل نهيان - طيب الله ثراه، وصاحب السمو الشيخ خليفة بن زايد آل نهيان رئيس الدولة، القائد الأعلى للقوات المسلحة، ونائبه وولي عهده صاحب السمو الشيخ محمد بن زايد آل نهيان- حفظه الله.

لقد استشرف المغفور له - بإذن الله تعالى - الشيخ زايد بن سلطان آل نهيان - طيب الله ثراه - المستقبل برؤية ثاقبة وفكر مستنير، فعمد إلى بناء قوات مسلحة لتصون الأرض وتحمي الديار، فكان لابد لها من إمداد وتموين بالرجال والعتاد.

فأدرك - رحمه الله - ببُعد نظره أقصر الطرق إلى بناء الإنسان هو طريق العلم، فبدأ بإنشاء الكليات والمعاهد العسكرية، وكانت فاتحة الخير هذه الكلية والتي تشرفت بحمل اسمه - رحمه الله -، وهذا الشرف لا يضاهيه شرف، وقد حافظت هذه الكلية على هذا الإرث، وكانت على قدر المسؤولية التي حملتها، وجديرة بالأمانة والاسم الذي تزينت به ... فكانت مصنعًا للرجال، زودت قواتنا المسلحة بأفواج متلاحقة من الخريجين الذين تبوَّؤوا مناصب عليا وكانوا من خيرة رجالاتها.

وأود أن أشير بهذه المناسبة أيضًا إلى وثيقة مبادئ الخمسين التي اعتمدها أخي رئيس الدولة - حفظه الله، وتركز في مبدئها الأول على أن الأولوية الرئيسية الكبرى للخمسين عامًا القادمة ستبقى تقوية الاتحاد وترسيخ مؤسساته، حيث أدت مؤسساتنا العسكرية - بما فيها كلية زايد الثاني العسكرية - دورها في حماية الاتحاد

وتقويته خلال الخمسين عامًا السابقة. ونحن نُعول عليها وعلى قواتنا المسلحة في الاستمرار للخمسين عامًا القادمة في أداء هذا الدور العظيم في خدمة الاتحاد وحماية شعب الاتحاد.

وبهذه المناسبة الغالية - مناسبة احتفال كلية زايد الثاني العسكرية بعامها الخمسين - نتقدم بخالص التهنئة والتبريكات لهذا الصرح العملاق، حيث ظلت على مدى نصف قرن تؤدي رسالتها في تفانٍ وإخلاص، غرسًا لمبادئ العقيدة العسكرية الإماراتية، وتجسيدًا القيَم التضحية والبذل والعطاء، وتعميق الولاء والانتماء للوطن، وتثقيفًا للروح المعنوية لأفراد قواتنا المسلحة المنتشرة في كافة ساحات الفداء.

كما نتقدم بالتهنئة لخريجي دورة المرشحين /46، الذين تزامن تخرُّجهم ودولتُنا تحتفل بعيد اتحادها الخمسين، على وصولهم إلى هذه المرحلة في مسيرتهم العلمية والعسكرية، وندعوهم إلى عدم التوقف عند درجة معينة من العلم والتحصيل الأكاديمي والعسكري والتدريب... فاليوم بدأ انتقالهم إلى مرحلة من العمل الجاد واكتساب الخبرة والإبداع في ميادين الشرف والرجولة.

نحن على ثقة أن كلية زايد الثاني العسكرية ستواصل مسيرتها بكل جدارة ومسؤولية و مهنية، وستبقى رافدًا لا ينضب، يصب في شريان قواتنا المسلحة، مستعينة بدعم القيادة المظفرة التي لن تألوَ جهدًا في سبيل رفعتها وتقدمها ورقيها، لتكون في مصافِّ الكليات والأكاديميات العسكرية العالمية، وجهود أبناء الوطن الغيارى الذين نذروا أنفسهم فداءً للوطن ودفاعًا عن ترابه الطهور.

وستظل كلية زايد الثاني العسكرية مقصدًا للطلاب المبتعثين من الدول الشقيقة والصديقة، تحتضنهم بكل المحبة والمودة، متمثلة بحرص الإمارات على نشر العلوم في كافة أصقاع الأرض.

تحية تقدير إلى كل الذين أسهموا بالجهد والفكر والعمل المخلص، في مسيرة الكلية خلال العقود الماضية من عمرها، متمنيًا لها المزيد من النجاح والتوفيق خلال مسيرتها المقبلة.

كلمـــــة

صاحب السمو الشيخ
محمد بن زايد آل نهيان
ولي عهد أبوظبي نائب القائد الأعلى للقوات المسلحة
بمناسبة اليوبيل الذهبي للكلية

جسدت كلية زايد الثاني العسكرية رؤية القائد المؤسس بأهمية بناء قوات مسلحة عصرية وقادرة على حماية الدولة وصيانة مكتسباتها وتجربتها الوحدوية.

تُعد كلية زايد الثاني العسكرية أحد أهم الصروح العسكرية التعليمية في دولة الإمارات العربية المتحدة وأعرقها؛ حيث واكبت إنشاء الدولة منذ البداية، وجسدت رؤية القائد المؤسس المغفور له الشيخ زايد بن سلطان آل نهيان - طيب الله ثراه - بأهمية بناء قوات مسلحة عصرية وقادرة على حماية الدولة وصيانة مكتسباتها وتجربتها الوحدوية، من خلال رفدها بكل أسباب القوة والقدرة، وفي مقدمتها المعارف والعلوم العسكرية الحديثة، والجمع في تكوينها بين الأسلحة المتطورة والتدريب المتقدم والخلفية العلمية المتميزة لمنتسبيها، ولهذا لم يكن غريبًا أن يَصدر قرار إنشاء هذه الكلية بعد نحو شهرين فقط من إعلان قيام دولة الإمارات.

وعلى مدى السنوات الماضية قامت كلية زايد الثاني العسكرية، مع غيرها من الكليات والمعاهد والمدارس العسكرية في الدولة، بدور مهم وأساسي في مد قواتنا المسلحة بالكوادر العسكرية والإدارية المدربة والمؤهلة في مختلف التخصصات، وتخريج أجيال من العسكريين المسلحين بالعلم والقيم والأخلاق الأصيلة للعسكرية الإماراتية، وذلك بفضل الدعم الكبير الذي حظيت به، ولا تزال، من قِبَل صاحب السمو الشيخ خليفة بن زايد آل نهيان رئيس الدولة، القائد الأعلى للقوات المسلحة - حفظه الله - وما شهدته من تطورات كبيرة على مستوى المناهج وأساليب التعليم والتدريب وغيرها، وهو الأمر الذي جعلها إحدى أهم المؤسسات التعليمية العسكرية وأبرزها في دولة

الإمارات والمنطقة.

وفي إطار رؤية الدولة واستراتيجيتها المستقبلية بشأن التطوير المستمر للقوات المسلحة بكل فروعها، فإن دعم كلية زايد الثاني العسكرية وغيرها من المؤسسات المماثلة، يُعد أولوية رئيسة، لِما لها من أهمية كبيرة في ظل المستجدات والتحولات التي يشهدها الحقل العسكري في العالم على جميع المستويات، وما يتطلبه ذلك من دراسة دقيقة ومتابعة حثيثة حتى تظل قواتنا المسلحة على اطلاع دائم ومعرفة دقيقة بكل التطورات في هذا المجال وقادرة على استيعابها والاستفادة الإيجابية منها.

وبمناسبة مرور خمسين عامًا على إنشاء الكلية، أهنِّئ القائمين عليها وأتمنى لهم دوام التوفيق والنجاح في خدمة دولة الإمارات وقواتها المسلحة، وأستذكر، بكل تقدير وامتنان، كل الذين أسهموا بجهدهم وفكرهم في مسيرتها الثرية خلال العقود الماضية. كما أهنئ خريجي دورة المرشحين رقم 46 الذين يتزامن تخرُّجُهم مع هذه المناسبة الوطنية الغالية، وأدعوهم إلى مزيد من الجهد والعمل المخلص والتطوير المستمر لقدراتهم، متمنيًّا لهم مستقبلًا مشرقًا في أحد أهم ميادين البذل والعطاء من أجل الوطن ومنعته.

وكل عام ودولة الإمارات وشعبها وقواتها المسلحة بخير وسلام وعزة.

كلمـــــة

معالي
محمد بن أحمد البواردي
وزير الدولة لشؤون الدفاع
بمناسبة اليوبيل الذهبي للكلية

إن كلية زايد الثاني العسكرية هي حصن من حصون العلم والمعرفة العسكرية، ليس في دولة الامارات العربية المتحدة فقط، بل على الصعيدَيْن الإقليمي والدولي.

إن الاحتفال بالذكرى الخمسين لتأسيس كلية زايد الثاني العسكرية يمثل برهانًا متجددًا ودليلًا ساطعًا على أن العلم والتعليم هما من الركائز والثوابت التي يستند عليها اتحادنا المبارك، منذ انطلاق مسيرة الخير على يد القائد المؤسس المغفور له - بإذن الله تعالى - الشيخ زايد بن سلطان آل نهيان؛ حيث أدرك - طيب الله ثراه - منذ البدايات الأولى للاتحاد ضرورة تلازم وتوافر متطلبات التنمية والبناء والتأسيس، وأن الحفاظ على الأمن يستلزم بناء جيش قوي يحمي مكتسبات التنمية، وأن ذلك يتطلب بدوره الاعتماد على العلم والأكاديميات والكليات العسكرية من أجل بناء شخصية الجندي المقاتل وتكوينه علميًّا ومعرفيًّا وفق أسس العلوم العسكرية الحديثة، فضلًا عمّا تضطلع به الأكاديميات والكليات من أدوار وطنية مشهودة في تعزيز التماسك والتلاحم والانتماء للأرض. لذا فإن تلازم انطلاقة التعليم العسكري مع بدايات المسيرة الاتحادية، إنما يعكس إيمان الآباء المؤسسين بالعلم ودوره في بناء الأوطان والدولة الحديثة التي طمحوا إليها وحلموا بها، والتي تبهر العالم اليوم بما حققت وأنجزت حتى تقف شامخة تعتز بتاريخها وحاضرها وترنو إلى مستقبلها وفق تخطيط علمي دقيق ورؤية استراتيجية واعية.

إن رصيد كلية زايد الثاني في تاريخنا الوطني والعسكري يشهد لها بالتفوق والريادة والإسهام المعرفي في مسيرة الإنجازات الاتحادية التي تحققت طيلة الخمسين عامًا الماضية، فهي أحد مصانع الرجال وتسليح أبناء الوطن بالعلوم العسكرية والثقة بالنفس والايمان بالله وبالوطن، ورفد مسيرة التنمية بالكفاءات البشرية التي لعبت دورًا عظيمًا في حماية الأمن والحفاظ على السلام والاستقرار، ليس

بالدفاع عن حياض الوطن ومكتسباته فقط، بل في الدفاع عن القيم والمبادىء وتطبيق قرارات الشرعية الدولية في إطار مهام حفظ السلام دفاعًا عن حق الشعوب في حياة كريمة آمنة.

إن كلية زايد الثاني العسكرية هي حصن من حصون العلم والمعرفة العسكرية، ليس في دولة الامارات العربية المتحدة فقط، بل على الصعيدَيْن الإقليمي والدولي، بما ارتقت إليه من تطور معرفي وعلمي وأكاديمي، وبما تطبق من نظريات حديثة متطورة في التدريب والتأهيل العسكريين، وقد كانت وستظل دائمًا موضع ثقة وفخر قيادتنا الرشيدة، وعلى رأسها صاحب السمو الشيخ خليفة بن زايد آل نهيان، رئيس الدولة ـ حفظه الله ـ وصاحب السمو الشيخ محمد بن راشد آل نهيان، نائب رئيس الدولة، رئيس مجلس الوزراء، حاكم دبي - رعاه الله، وصاحب السمو الشيخ محمد بن زايد آل نهيان ولي عهد أبوظبي، نائب القائد الأعلى للقوات المسلحة.

وإن مساهمات الأجيال المتوالية من خرّيجي هذا الصرح الأكاديمي العسكري العظيم إنما تشهد له بالدور الكبير الذي قام به في مسيرتنا الاتحادية على مدى الخمسين عامًا الماضية، كما تشهد بتفوقها وتميزها في تحقيق طموحات قيادتنا الرشيدة بالحفاظ على النهج الراسخ الذي رسمه القائد المؤسس، ومواكبة العصر بالتطور والتطوير المستمرين في مناهج التعليم العسكري والعقائد القتالية، والحفاظ على متطلبات التنافسية والإبداع والابتكار والجودة وكافة المعايير التي باتت سمة أساسية من سمات الشخصية الإماراتية في مختلف المجالات والقطاعات على أرض الوطن الغالي.

كلمـــــة

معالي الفريق الركن
حمد محمد ثاني الرميثي
رئيس أركان القوات المسلحة
بمناسبة اليوبيل الذهبي للكلية

إن مرور خمسين عامًا على إنشاء كلية زايد الثاني العسكرية، يعكس عراقة هذا الصرح العسكري الوطني الكبير.

إن امتلاك أكاديميات عسكرية متقدمة يمثل أحد أهم معايير القوة الشاملة للدول في العصر الحديث، فالعلوم العسكرية والبناء المعرفي للضباط والقادة بات ضرورة للتطور التقني والتكنولوجي للجيوش المعاصرة، سواء على صعيد التدريب والتأهيل البشري أو على صعيد التعامل مع الأسلحة والعتاد الحديث، بما يُسهم بالنهاية في تحقيق طفرات نوعية كبرى في الأداء العملياتي والقتالي للجيوش، فضلًا عمّا تُسهم به العلوم العسكرية المتطورة في تطوير النظريات القتالية والعقائد العسكرية للجيوش الحديثة. وفي هذا الإطار فإن كلية زايد الثاني العسكرية تقوم منذ إنشائها في الأول من فبراير عام 1972، بدور وطني عظيم ليس على صعيد قواتنا المسلحة فقط، ولكن أيضًا في تدعيم المسيرة الاتحادية وتقوية البناء وصهر الطاقات الوطنية وتمتين التماسك الاتحادي على المستوى الفردي والمؤسسي.

إن مرور خمسين عامًا على إنشاء كلية زايد الثاني العسكرية، يعكس عراقة هذا الصرح العسكري الوطني الكبير، ويعكس تلازم مسيرته مع مسيرة البناء الاتحادي ذاته، ويؤكد أن هذه الأكاديمية العسكرية العريقة تنطلق من روح اتحادنا المبارك متمسكة بنهج القائد المؤسس المغفور له - بإذن الله تعالى - الشيخ زايد بن سلطان آل نهيان، طيب الله ثراه، وماضية بدعم وتوجيهات قيادتنا الرشيدة، وعلى رأسها صاحب السمو الشيخ خليفة بن زايد آل نهيان رئيس الدولة - حفظه الله - وصاحب السمو الشيخ محمد بن راشد آل مكتوم نائب رئيس الدولة رئيس مجلس الوزراء حاكم دبي، رعاه الله، وصاحب السمو الشيخ محمد بن زايد آل نهيان ولي عهد أبوظبي نائب القائد الأعلى للقوات المسلحة. ويشهد الماضي والحاضر على أن كلية زايد الثاني العسكرية قد حققت خلال مسيرتها الناجحة الكثير من الإنجازات والإسهامات الوطنية، كما نجحت في تحقيق نقلات نوعية متواصلة لمواكبة العصر في مجال التأهيل العلمي والتدريب العسكري، ووصلت بكوادرنا البشرية من الضباط إلى أرقي درجات

الكفاءة القتالية التي يشهد بها جميع نظرائهم أثناء العمليات وفي التدريبات المشتركة مع جيوش الدول الصديقة والشقيقة. وإذا كان وطننا الغالي يحتاج إلى كليات وأكاديميات عسكرية متطورة في بدايات مرحلة التأسيس، فإننا اليوم نرى لهذه الصروح الوطنية، وفي مقدمتها كلية زايد الثاني العسكرية، أهمية متزايدة في عصر تتزايد فيه التحديات الاستراتيجية والأمنية، وتتلاحق فيه الأحداث وتحتدم فيه الصراعات، ويحتاج فيه الحفاظ على الأمن الوطني للدول إلى المزيد والمزيد من الجهود والعمل الدؤوب، حتى أن مناهج الكليات العسكرية باتت تضم كمًّا كبيراً ومزيجًا عميقًا من العلوم والمعارف العسكرية والمدنية على حد سواء.

وإذا كانت كلية زايد الثاني العسكرية تضطلع بدور جوهري ضمن منظومة أكاديمياتنا العسكرية، فذلك بما تمتلك من خصوصية استثنائية اكتسبتها من بصمات وتوجيهات القائد المؤسس في مراحل البدايات الأولى، حتى تشكل لديها موروث تاريخي هائل من القيم والمبادىء الوطنية والعسكرية التي تُضفي عليها هالةً من التقدير والمكانة الوطنية، وتضع على كاهلها كذلك مسؤوليات كبرى تضطلع بها وتنفذها على خير وجه.

وإذ نعتز بإنجازات الخمسينية الأولى من عمر كلية زايد العسكرية باعتبارها جزءًا لا يتجزأ من إنجازات اتحادنا المبارك في خمسينيته الماضية، فإننا نؤكد أن الإنجازات جميعها تتداخل وتتضافر على المستوى المؤسساتي والقطاعي، لتشكل هوية وطننا الغالي الذي يطمح إلى قمم التنافسية العالمية، فكلياتنا وأكاديمياتنا العسكرية، وفي مقدمتها كلية زايد الثاني العسكرية، هي جزء من سباق التنافسية الذي ترسم قيادتنا الرشيدة له الطريق ويخوضه شعبنا بجهد وإرادة قوية من لدن أبنائه ومؤسساته كافة.

كلمـــــة

سعادة
مطر سالم الظاهري
وكيل وزارة الدفاع
بمناسبة اليوبيل الذهبي للكلية

جاء تأسيس كلية زايد الثاني العسكرية في الأول من فبراير عام 1972 ليؤكد أن البناء الاتحادي يرتكز منذ بدايته على وعي دقيق وفهم سليم لمتطلبات بناء الجيوش الوطنية القوية.

بعد مرور نحو شهرين من تأسيس اتحاد دولة الإمارات العربية المتحدة في الثاني من ديسمبر عام 1971، بعزيمة قوية وتخطيط محكم من المغفور له الشيخ زايد بن سلطان آل نهيان، طيب الله ثراه، وإخوانه القادة المؤسسين، جاء تأسيس كلية زايد الثاني العسكرية في الأول من فبراير عام 1972 ليؤكد أن البناء الاتحادي يرتكز منذ بدايته على وعي دقيق وفهم سليم لمتطلبات بناء الجيوش الوطنية القوية. إن إدراك القائد المؤسس لقيمة العلوم وأهمية كافة التخصصات، كان الدافع الرئيسي لتأسيس كلية عسكرية متخصصة لبناء الكوادر البشرية المواطنة والتي اعتبرها - طيب الله ثراه - أغلى ثروة نمتلكها، فكان المزج بين الثروات وحشد الطاقات، البشرية والمادية هي الأساس المتين لبناء أمة نباهي بها الأمم.

واليوم، وبعد مرور خمسين عامًا على تأسيس هذا الصرح العسكري الأكاديمي العريق، يحق لجميع أبناء الوطن وقواتنا المسلحة الاحتفاء بما وصلت إليه من تقدم في مستويات الكفاءة التعليمية والتدريبية. فإن كلية زايد الثاني العسكرية هي أحد

مصانع الرجال، وهي رافد حيوي رئيسي يزود مؤسساتنا الوطنية بالقيادات القادرة على تحمل المسؤولية والتفاني والإخلاص في خدمة الوطن. فهي ترسخت بروح القائد المؤسس ونهجه وفلسفة عمله، والتي لا تزال تمثل نبراسًا للجميع نستعين به لمواكبة تحديات العصر والسعي بكل عزيمة لتحقيق معايير التنافسية والإبداع والابتكار من خلال التطوير المستمر والتسلح بالمعارف العسكرية والانسانية، والتمسك بمبادئ دولة الإمارات العربية المتحدة وما غرسته فينا جميعًا من قيم وفضائل.

خمسون عامًا من الخبرات والإنجازات هي بحد ذاتها معيار مؤسسي موضوعي، يجعل من كلية زايد الثاني العسكرية مصدرًا عالميًّا للمعارف العسكرية، ويُضفي عليها رمزية ومكانة وطنية تحظى بالدعم والتقدير من قيادتنا الرشيدة، والذي يواصل ما حظي به هذا الصرح العريق منذ تأسيسه على يد القائد المؤسس، ويجسد دور العلم ومكانته في بنية قواتنا المسلحة.

كلمة قائد الكلية

قائـــد كلية زايد الثاني العسكرية
العميد الركن/ عامر محمد النيادي

لقد عشنا فترة عظيمة وشهدنا نهضة مليئة بالنجاحات المتتالية والإنجازات الكبيرة على مدى خمسة عقود من الزمن، منذ أن برز على الساحة قائد عظيم وبزغ في سماء المنطقة نجم كريم اسمه زايد، هذا القائد المؤسس الذي أحدث طفرة ليس لها مثيل في الحكم والسياسة والقيادة، فأنشأ دولة وأسس حضارة وشيد بنيانا رصينا ومجتمعا متوحدا قائما على الإيمان والعلم والعمل.

لقد علمنا زايد -رحمه الله- منهجا فريدا في بناء الإنسان وعمارة الأرض والحفاظ على المكتسبات والتطور والازدهار. فحق له أن يذكر اسمه في كل ميدان، وأن تحفظ حكمته في كل كتاب، وأن تدرس سيرته عبر كل الأجيال، عرفانا بفضله وتيمنا بسيرته الحافلة بالخير والعطاء والبركة.

إن نشأة الكلية عام 1972 بتوجيهاته السامية لم يكن وليد صدفة غابرة ولا جموح رغبة عابرة، بل كانت بقدر من الله تعالى على يد قائد حكيم، يدرك المخاطر المحدقة بالمنطقة والمجتمع، ويمتلك العزيمة الصادقة على تثبيت أركان الدولة الناشئة، فلم تثن عزيمته آراء المحبطين من حوله، ولم يستسلم لقلة ذات اليد وانعدام الفرص لتأسيس كلية عسكرية رائدة في التعليم والتدريب والتنشئة العسكرية المحترفة، بل باشر تأسيسها بنفسه ومنحها وقته وجهده، وأطلق عليها اسمه، حتى قامت على أساس صلب ومتين، وتهيأت لتخريج قادة أكفاء على مر السنين.

لقد مرت الكلية عبر تاريخها الذهبي بإنجازات كبيرة ونشاطات متميزة وإبداعات ملهمة حتى جاء موعد الاحتفال بمرور أربعين عاما على تأسيس الكلية عام 2012، فجمع في ذلك الوقت ما تناثر من أخبار عنها، وما حفظ من صور ووثائق في أرشيفها، وما تم العثور عليه من مقتنيات وآثار تاريخية في متحفها، فخرج ذلك الإصدار في حلة جميلة وقصة شيقة يحكي تاريخ الكلية وتطورها منذ النشأة وحتى عام 2012.

ولكن التاريخ من طبيعته الاستمرار والتجدد، يؤثر فيه القوي ويكتبه المنتصر وتحفظه الأمة في ذاكرتها إكراما لمؤسسيها الأوائل، و إلهاما لأجيالها القادمة حتى لا تقف المسيرة ولا يضيع الاتجاه عن الهدف المرسوم، خاصة وأن المغفور له -بإذن الله- الشيخ زايد بن سلطان آل نهيان، القائد المؤسس قد رسم هدفا نبيلا لصناعة الحضارة وكرامة الإنسان، لا ينقضي بانقضاء الزمان، ولا يتغير بتغير الأشخاص وتقدم العمران، فجاء هذا الإصدار بمناسبة اليوبيل الذهبي استكمالا للعمل السابق، وتأكيدا لما جاء فيه وتوثيقا لما تم بعده من نجاحات تستحق التوثيق والتسجيل، حيث تسارعت عجلة التطوير في ظل القيادة الرشيدة لسيدي صاحب السمو الشيخ خليفة بن زايد آل نهيان، رئيس الدولة والقائد الأعلى للقوات المسلحة -حفظه الله- ومؤازرة أخيه سيدي صاحب السمو الشيخ محمد بن راشد آل مكتوم، نائب رئيس الدولة، رئيس مجلس الوزراء حاكم دبي -رعاه الله- ومتابعة كريمة من سيدي صاحب السمو الشيخ محمد بن زايد آل نهيان، ولي عهد أبوظبي، نائب القائد الأعلى للقوات المسلحة.

ونحن إذ نتابع الأحداث -منذ الاحتفال بمرور الأربعين عاما على تأسيس الكلية- وفي فترة لا تتجاوز عقدا من الزمان شهدنا ثمرة تلك الجهود الصادقة للقادة السابقين متجسدة في كل زاوية من زوايا الكلية، وفي كل مجال من مجالات التدريب والتعليم، وفي كل حدث أو نشاط تقوم به الكلية، حتى صارت الكلية اليوم مثالا يحتذى به على مستوى المنطقة كلها.

فقمنا برصد أهم المنعطفات في تاريخ الكلية وتقديمها في عبارات موجزة، وصور مختارة، ومقتطفات من الكلمات الخالدة للقادة السابقين للكلية، حتى خرج هذا الإصدار مختلفا عن الإصدار السابق في شكله وأسلوبه ومتفقا معه في فحواه وهدفه، يسلط الضوء على أهم الأحداث والتجارب والخبرات.

وفي الوقت ذاته وضعنا نصب أعيننا آمالا جديدة وطموحات أكبر لبداية قصة نجاح جديدة ستكتبها أقلام الأجيال القادمة بإذن الله، إذ نقف اليوم على عتبة مرحلة جديدة أكثر تعقيدا وأكبر تحديا وأسرع وتيرة، فكانت هذه المفارقة فرصة للمراجعة الشاملة وتقييما لكل المناهج والأساليب والخبرات السابقة استعدادا للدخول إلى الخمسين الثانية بمناهج أقوى وأساليب أكثر فاعلية تواكب الثورات العلمية في مجال الذكاء الاصطناعي والروبوتات وحرب المعلومات، وتهيء القادة لمعاضل المستقبل التي تتطلب قوة بدنية وعقلا متوقدا ليكونوا قادة مفكرين ومقاتلين مبدعين.

فالشكر لله على نعمة الأمن والأمان والتطور والازدهار الذي تحظى بها دولتنا الفتية والشكر لقيادتنا الرشيدة على جهودها الكريمة في دعم هذه الكلية العريقة.

والله نسأل أن يحفظ لنا قيادتنا الحكيمة وأن يحفظ لنا دولتنا بالخير والعز والأمان.

والسلام عليكم ورحمة الله وبركاته.

التاريخ العسكري

لدولة الإمارات العربية المتحدة

يعد الاستعداد العسكري الركيزة الأولى للأمن القومي لأية دولة، ونظرا للأحداث السياسية التي عاشها الخليج العربي، وأهمية موقعه الاستراتيجي، فقد كان تحقيق الأمن هو الشاغل الأول لأهل المنطقة، وهذا ما يفسر انتشار عدد من الحصون، والقلاع، والأبراج، والأسوار، في كل الإمارات، مذكرة بماض عريق لأهالي المنطقة الذين أبلوا بلاء حسنا في الدفاع عن وطنهم، وبذلوا في سبيل ذلك الغالي والنفيس.

قلعة الشيخ سلطان بن زايد الكبير في مدينة العين

فلم يكن مفهوم الجيش النظامي موجودا آنذاك، بل كانت كل قبيلة تعتمد على رجالها، وعلى الأحلاف القبلية التي كانت منتشرة بشكل واسع كعادة العرب في شبه الجزيرة. وفي الجانب البحري، كانت بعض قبائل الإمارات تمارس الملاحة في النشاط التجاري في مياه الخليج العربي وخليج عمان وأعالي المحيط الهندي، وقد عُرفوا بمهارتهم في إخفاء سفنهم وسرعة مباغتة أعدائهم، كما عُرفوا بشدة بأسهم في مواجهة كل عدوان كانوا يتعرضون له.

وفي منتصف القرن الماضي -وبعد الحرب العالمية الثانية تحديدا- زادت الأهمية الاستراتيجية لمنطقة الخليج العربي على كل الأصعدة: اقتصاديا وعسكريا وسياسيا، بسبب ازدهار الملاحة بين موانئ الخليج العربي وموانئ المحيط الهندي، بالإضافة إلى مواردها الطبيعية وثرواتها المتعددة، ما يعني تنافس الأطماع الاستعمارية من أجل السيطرة عليها، وخاصة بعد اكتشاف النفط.

بناء القوات المسلحة الإماراتية

كل ذلك اقتضى أن يتم تشكيل قوى محلية كي تأخذ على عاتقها حماية المنطقة وحماية مصالحها، فكانت "قوة ساحل الإمارات المتصالحة " عام 1951 هي النواة الأولى لتشكيل أول قوة عسكرية حديثة في المنطقة. ثم توالى ظهور التشكيلات العسكرية، فكانت "قوة دفاع أبوظبي" عام 1966 ثم"القوة المتحركة" في رأس الخيمة عام 1969، و"قوة دفاع دبي" عام 1971، و"الحرس الوطني" في الشارقة عام 1972، و"حرس أم القيوين" عام 1975. وعندما أنشأ الشيخ زايد -رحمه الله- دولة جديدة عام 1971، كان مدركا للمخاطر المحيطة بها، فكان من مقتضيات حكمته أن يعمل على حماية ثرواتها من الموارد الطبيعية منذ اللحظة الأولى لقيامها، خاصة أنها تمتلك احتياطات هائلة من النفط، وكانت التهديدات الخارجية المحدقة بها كثيرة ومعقدة.

لقد كانت رؤيته -رحمه الله- مبنية -بحسب ما يراه كثير من المحللين- على ما يلي: أولا أن الأمن القومي يعتمد على قيام دولة موحدة، ثانيا الحرص على أن تكون للدولة الناشئة قوات مسلحة وطنية ذات كفاءة عالية، ومزودة بأحدث الأسلحة والمعدات، وثالثا ترسيخ مكانة الدولة وتعزيز مصداقيتها في الساحة الدولية، بحيث تنظر إليها بقية دول العالم بوصفها قوة للخير وسندا للعدالة والحق، ومن ثم تضمن الحماية من خلال منظومَتيْ القانون الدولي والأمم المتحدة.

وقد تمثلت للشيخ زايد الخطوط العريضة لتطوير القدرات الدفاعية في حماية سيادة الدولة والدفاع عن مواردها الطبيعية وإقامة علاقات مع الدول الأخرى القادرة على المشاركة في تعزيز

قلعة مزيد في مدينة العين

قوة دفاع أبوظبي

القوة المتحركة في رأس الخيمة

الحرس الوطني في الشارقة

قوة دفاع دبي

أمن دولة الإمارات العربية المتحدة. ورغم إيمان الشيخ زايد بالدبلوماسية وتفضيله لها على غيرها، فإنه كان واقعيا وعمليا، وهذا ما جعله يدرك حتمية وجود قوات مسلحة لدعم الدبلوماسية من جهة، ولتكون رادعا من جهة أخرى ضد أي تهديد للمصالح الحيوية للدولة.

وسرعان ما ترجم رؤيته الحكيمة إلى واقع ملموس وأمر بتأسيس كلية عسكرية تقوم بهذه المهمة عام 1972 لتكون أول مؤسسة عسكرية تدريبية بعد قيام الاتحاد.

في 6 مايو 1976، كان الإعلان عن توحيد القوات المسلحة تحت قيادة مركزية واحدة تسمى (القيادة العامة للقوات المسلحة)، حيث ضمت كافة التشكيلات القتالية والإدارية والإسناد لتتناسب مع دورها الجديد بعد قيام الاتحاد، ومما جاء في هذا السياق قول صاحب السمو الشيخ خليفة بن زايد آل نهيان: (سنضع تعليمات صاحب السمو الوالد موضع التنفيذ، وذلك بتوزيع القوات المسلحة في جميع الإمارات وإجراء التدريبات والتمارين والمناورات، بحيث تغطي جميع أرجاء الدولة، وسوف نضع نصب أعيننا ما قاله صاحب السمو الوالد عند افتتاحه لمبنى القيادة العامة: "أطالبكم بالتعاون والتآزر وجعل القوات المسلحة موحدة عملا وواقعا").

وفي الوقت المناسب أدرك الشيخ زايد -رحمه الله- أن هناك دورا جديدا للقوات المسلحة، وهو الدور الذي تجلى في المشاركة بقوات حفظ السلام كوسيلة تسهم من خلالها الإمارات في تعزيز

المغفور له -بإذن الله تعالى- الشيخ زايد بن سلطان آل نهيان يستعرض طابورا من قوة «دفاع أبوظبي»

الأمن الدولي، حيث شاركت قوات الإمارات في عدد متزايد من عمليات حفظ السلام والإغاثة الإنسانية في أماكن مختلفة من العالم؛ في لبنان والصومال وكوسوفو والكويت واليمن وأفغانستان، وبهذه الروح العسكرية الاحترافية أظهرت القوات المسلحة الإماراتية على أنها مهيأة على نحو مثالي للقيام بدور فاعل في تسوية النزاعات والتخفيف من حدة التوترات الإقليمية والدولية، فكانت النتيجة أن أصبحت القوات المسلحة الإماراتية قوات دفاع مجهزة تجهيزا جيدا، وتحظى بهيبة دولية متزايدة.

وقد قامت كلية زايد الثاني العسكرية منذ إنشائها -ولا تزال- بدور فاعل في تزويد القوات المسلحة

المغفور له -بإذن الله تعالى- الشيخ زايد بن سلطان آل نهيان وصاحب السمو الشيخ خليفة بن زايد آل نهيان والمغفور له -بإذن الله تعالى- الشيخ مبارك بن محمد آل نهيان أثناء عرض قوة دفاع أبوظبي بمناسبة الاحتفال بعيد الجلوس الخامس لسمو الشيخ زايد بتاريخ 1971/11/28

اجتماع المغفور لهما -بإذن الله تعالى- الشيخ زايد بن سلطان آل نهيان والشيخ سلطان بن زايد آل نهيان مع رئيس الأركان السابق اللواء الركن عواد الخالدي حول توحيد القوات المسلحة في أبوظبي بتاريخ 1976/5/6

بالضباط والعسكريين الذين شاركوا في مهام خارجية متعددة، وأظهروا مستوى عالٍ من الجاهزية العسكرية، وبرهنوا على مدى الطفرة النوعية التي تتميز بها القوات المسلحة الإماراتية سواء على مستوى الأداء العملياتي والقتالي، أو على مستوى البناء المعرفي والعلمي. وبذلك تكون الكلية قد جسدت النظرة الحكيمة للشيخ زايد، القائد الملهم، -رحمه الله- حين قال: "إن إقامة الكلية العسكرية خطوة هامة من أجل بناء الأمة، وهي قوة للوطن العربي الذي نعمل جميعا أن يعم السلام والأمن والاستقرار العالم كله. فإن التاريخ يقدم لنا الكثير من العظات والدروس، فكم أمة استرخت وظنت أنها تنام على فراش من حرير، فما استيقظت إلا وقد داهمها الخطب فما وجدت لتفادي الخطب سبيلا".

زيارة صاحب السمو الشيخ محمد بن راشد آل مكتوم وصاحب السمو الشيخ محمد بن زايد آل نهيان للقوات الإماراتية المشاركة في عمليات حفظ السلام في كوسوفا عام 1999

زايـــد

المؤسس وقائد التغيير

عبر التاريخ الطويل لم ينجح سوى قليل من القادة أصحاب الفكر والرؤية والعزيمة في بناء صرح دول راسخة بالإقناع والاتفاق، لقد كان إنشاء دولة الإمارات العربية المتحدة في الثاني من ديسمبر عام 1971 تحت القيادة الملهمة للشيخ زايد -رحمه الله-؛ مؤسس الدولة وباني نهضتها، مثالا حيا لبناء هذه النوعية من الدول؛ مما جعله يستحق عن جدارة مكان الصدارة بين أعظم القادة والرؤساء على مر العصور.

لقد اعتبر الشيخ زايد -رحمه الله- تسلمه مقاليد الحكم في أبوظبي عام 1966 فرصة عظيمة للمضي قدما في تنفيذ رؤيته للوحدة والتطوير والتنمية، ولم ينظر إلى منصبه هذا كتتويج لحياته السياسية، بل منطلقا لخدمة أهالي أبوظبي، وبالتالي مقدمة لتحقيق حلمه العظيم؛ ألا وهو وحدة إمارات المنطقة وتكاملها بحيث يجني الجميع ثمار التطور والتنمية والرخاء.

كان مفهوم الوحدة عند الشيخ زايد -رحمه الله- يتسم ببعد أخلاقي عميق، يُعنى بجوهر الوجود الإنساني وضمانة استمراره، وكان يؤمن إيمانا يقينيا بأن ما يحققه الاتحاد يفوق مجموع ما تحققه إمارات متفرقة، لذا كان يرى بأنه من الطبيعي أن تزول الخلافات والانقسامات السياسية بين أهالي المنطقة، وأن تتحطم الحواجز التي تحول دون تقدم البشرية من فقر وجهل ومرض، وأن حالة الانقسام والتشرذم هي سبب ضعف البنية الاجتماعية لكل الأمم.

المغفور له -بإذن الله تعالى- الشيخ زايد بن سلطان آل نهيان يتفقد الطابور العسكري لقوة الاتحاد بتاريخ 1976/2/26

كانت هذه الرؤية الواسعة حاضرة دائما ضمن أحاديث الشيخ زايد، عبر عنها ذات يوم قائلا: "إن أبناء هذه المنطقة إخوة من أصل واحد، لغتهم واحدة، ودينهم واحد، وحتى الأرض التي عاشوا عليها منذ آلاف السنين وحدة واحدة". وكانت الخطوة الأولى من رؤيته البعيدة هي إقامة دولة الإمارات العربية المتحدة كدولة مستقلة ذات سيادة تشكل خطوة على درب الوحدة، يتبعها تحقيق تكامل أوسع وتعاون أوثق مع دول الخليج العربية بصفة خاصة والعالم العربي بصفة عامة.

لم يكن الطريق إلى إقامة دولة الإمارات العربية المتحدة بالأمر اليسير، بل كان معقدا وشائكا إلى حد بعيد، ولأن فكرة الوحدة بالنسبة إلى الشيخ زايد بالغة الأهمية فلم يكن بوسعه أن يتركها تفشل رغم التحديات الكثيرة التي واجهتها، فقد تصدى -رحمه الله- للمهمة الصعبة المتمثلة في توحيد الإمارات المتصالحة بعد أن كانت متفرقة، ليقيم دولة اتحادية هي الوحيدة في منطقة الشرق الأوسط، فعمد -رحمه الله- إلى ترسيخ دعائم الدولة من خلال توحيد القبائل، ثم عزز صرح الدولة في وجه التحديات الهائلة، آخذا على عاتقه مبادرة التحديث والتطوير ليحقق في نهاية المطاف حلمه في بناء إطار فعال للتعاون مع الدول الخليجية المجاورة، وأضحت دولة الإمارات العربية المتحدة منذ ذلك الحين قوة بناءة في المنطقة وخارجها، تجسد مبادئ الوحدة الوطنية، والتسامح الديني، والتضامن الإقليمي، والتعاون الدولي.

وقد أثبتت الأيام أن الشيخ زايد هو القائد المناسب في المكان المناسب والوقت المناسب، ما يظهر أن مَلكة القيادة التي تميزت بها شخصيته تبقى فريدة في التاريخ الحديث لبناء وتأسيس الدول.

لقد أدت الاتفاقية المبدئية بين الشيخ زايد والشيخ راشد -رحمهما الله- إلى إقامة اتحاد بين الإمارتَيْن بتاريخ 18 فبراير 1968، والذي كان مؤشرا إلى أنه سيشمل الإمارات الأخرى، فشكل الاتفاق الثنائي بين الإمارتَيْن نواة لاتحاد على نطاق محدود، وعزز التوجه نحو قيام دولة الاتحاد.

وخلال الفترة بين 1968 – 1971 أعلن الشيخ زايد رأيه الحاسم والواضح في مسألة قيام الاتحاد، وقد اختاره حكام الإمارات السبع رئيسا للاتحاد المقترح بالإجماع، واختيرت أبوظبي عاصمة للاتحاد الجديد، وكان الشيخ زايد ينظر إلى قيام أي اتحاد بوصفه خطوة أولى في اتجاه تحقيق تعاون أوثق في المنطقة، وليس باعتباره الصيغة النهائية.

وفي الثاني من ديسمبر من عام 1971، تم الإعلان فعليا عن قيام دولة الإمارات العربية المتحدة، ورُفِع للمرة الأولى عَلَمُ الدولة الجديدة، دولة الإمارات العربية المتحدة، كما

المغفور لهما -بإذن الله تعالى- الشيخ زايد بن سلطان آل نهيان والشيخ راشد بن سعيد آل مكتوم يوقعان على وثيقة الاتحاد بتاريخ 1971/12/2

صدر القرار الاتحادي رقم (1) بانتخاب المغفور له -بإذن الله تعالى- الشيخ زايد بن سلطان آل نهيان رئيسا لدولة الإمارات العربية والمغفور له -بإذن الله تعالى- الشيخ راشد بن سعيد آل مكتوم نائبا لرئيس الدولة.

إن قيام الاتحاد كان حدثا تاريخيا وبداية عهد جديد، وكان حينها بناء القوات المسلحة الاتحادية أول خطوة عملية وفعالة في مسيرة دولة الإمارات العربية المتحدة، إذ بدا جليا أن بناء قوة عسكرية متطورة للدولة الجديدة سيعزز الوحدة من جهة، ويكون قوة رادعة ضد الأعداء المحتملين من جهة أخرى. وتجدر الإشارة إلى أن نظرة الشيخ زايد للقوة العسكرية لم يكن باعتبارها وسيلة للحماية الشخصية أو تأجيج الصراعات، بل كان يرى في الدور العسكري وسيلة للتنمية الوطنية، ومصدرا للمهارات والتقدم التقني في دولة قليلة الموارد البشرية، وكذلك أداة من أدوات السياسة الخارجية للدولة. وقد نجحت دولة الإمارات في بناء قوة مسلحة مشتركة في فترة قصيرة نسبيا وبسلاسة غير متوقعة.

وهكذا كان الشيخ زايد -رحمه الله- يرى أن الاتحاد والتكامل العسكري متلازمان لا يفترقان، من هنا جاءت فكرة تأسيس كلية عسكرية تقوم بتخريج كوادر وطنية ذات كفاءة قتالية عالية، تغدو بفضلها القوات المسلحة أكثر تفاعلا مع معطيات وتحديات عصر تلاحقت فيه الابتكارات والإبداعات، وقد استعان من أجل تحقيق هذا الغرض بالملك الحسين، عاهل الأردن لإرسال خبراء عسكريين ليتولوا قيادة الكلية في بداية تأسيسها.

رفع علم دولة الإمارات العربية المتحدة لأول مرة بتاريخ 1971/12/2

تأسيس الكلية

وتطورها

برهن تأسيس كلية زايد الثاني العسكرية على ثقة الشيخ زايد -رحمه الله- في شباب الوطن وفي إمكاناتهم، فقد تحقق حلم سموه بإنشاء كلية عسكرية وطنية في مرحلة مبكرة من قيام الاتحاد تعمل على رفد القوات المسلحة بالقادة القادرين على حماية الوطن، تجمعهم وحدة المصير والهدف المشترك وروح الجماعة الواحدة، حيث قال: " لقد عمدنا لبناء جيش قوي ذي كفاءة قتالية عالية، لا عن رغبة في غزو أحد أو قتال أحد، وإنما ليحمي الأرض ويصون العرض ويذود عن حياض الوطن، الذي حقق لأبنائه العزة واطمأن المواطنون فيه على عيشهم في أمن واستقرار، إننا دولة تسعى إلى السلام وتحترم حق الجوار وترعى الصديق، ولكن حاجتنا إلى الجيش القوي تبقى قائمة ومستمرة".

زيارة تفقدية للمغفور له -بإذن الله تعالى- الشيخ زايد بن سلطان آل نهيان للكلية بتاريخ 1973/1/25

جولة صاحب السمو الشيخ خليفة بن زايد آل نهيان أثناء الافتتاح الرسمي لكلية زايد الثاني العسكرية بتاريخ 1972/5/3

كانت رؤية الشيخ زايد -رحمه الله- الثاقبة تعطي الأولوية لتأهيل كوادر وطنية ذات كفاءة عالية واحترافية متميزة تسهم في بناء وإرساء قواعد التقدم والقوة، لذلك كان التعليم من أهم أولوياته لتأهيل الكوادر الوطنية، حيث أمر ببناء المدارس والمعاهد والكليات، كما تم إرسال الشباب في بعثات إلى الخارج من أجل الدراسة واكتساب الخبرات المختلفة، ليشاركوا في عملية البناء وتأسيس الدولة الحديثة.

لقد تأسست كلية زايد الثاني العسكرية في الأول من فبراير عام 1972 في مدينة العين حيث قام الشيخ زايد -رحمه الله- بالإشراف على تأسيس الكلية بنفسه، وتابع نموها وتطورها وسعى إلى توفير كل الإمكانات التي تعين على نجاحها لكي تصل إلى مستوى عال من الحرفية في تدريب وتأهيل المرشحين ليكونوا ضباطا

قادرين على تحمل المسؤولية في الدفاع عن الوطن وحماية مكتسباته.
وفي الثالث من مايو عام 1972 تم افتتاح الكلية رسميا على يد صاحب السمو الشيخ خليفة بن زايد آل نهيان-حفظه الله ورعاه-.
وفي العاشر من أبريل عام 1973 شهد المغفور له -بإذن الله تعالى- الشيخ زايد بن سلطان آل نهيان تخريج أول دفعة من مرشحي كلية زايد الثاني العسكرية لتفتتح الكلية من خلالها سجل إنجازاتها.

زيارة صاحب السمو الشيخ خليفة بن زايد آل نهيان للكلية بمناسبة انتهاء الفصل الأول من العام التدريبي بتاريخ 1972/9/20

حفل تخريج دورة المرشحين الأولى بتاريخ 1973/4/10

وفي السادس من مايو عام 1976، قرر المجلس الأعلى للاتحاد توحيد جميع أفرع القوات المسلحة والمعاهد والمدارس والكليات العسكرية تحت قيادة مركزية أطلق عليها (القيادة العامة للقوات المسلحة)، لتتغير بذلك مهمة الكلية من خدمة قوة دفاع أبوظبي إلى خدمة القوات المسلحة.
وبذلك تصبح كلية زايد الثاني العسكرية أحد أهم الصروح التعليمية البارزة في دولة الإمارات العربية المتحدة.

كلمة صاحب السمو الشيخ خليفة بن زايد آل نهيان

في حفل افتتاح كلية زايد الثاني العسكرية

"بسم الله الرحمن الرحيم

أيها الإخوة الأعزاء، ضباط المستقبل...باسم الله وباسم الوطن أفتتح بكل فخر واعتزاز كليتكم العسكرية الجديدة كلية زايد بن سلطان الثاني، لتكون صرحا من صروح البناء ومصنعا للرجال.

إن بلدكم وأمتكم يتطلعون إليكم اليوم بعين الأمل والرجاء، لتقودوا مسيرة الخير من وراء القائد الوالد سمو الشيخ زايد بن سلطان حفظه الله.

أيها الإخوة الأعزاء... إنكم النواة الأولى للضباط الأكفاء الذين يحتاجكم الوطن... حماة لترابه الطهور ودرعا تصدون عنه الشر والأذى، فكونوا كما عهدناكم مثالا للضبط والربط...عنوان التقدم والنجاح.

وإني أشكر القائمين على تدريبكم وأرحب بالإخوة طلاب إمارات الاتحاد المنتسبين لهذه الكلية ليقفوا جنبا إلى جنب مع أشقائهم رمزا لقوة الاتحاد وصلابته.

وفقكم الله ورعاكم وسدد بالتوفيق خطاكم... في ظل رائدنا الأول الوالد والقائد.

والسلام عليكم ورحمة الله وبركاته."

تسجيل صوتي لكلمة صاحب السمو الشيخ خليفة بن زايد آل نهيان في حفل افتتاح كلية زايد الثاني العسكرية بتاريخ 1972/5/3

التدريب العسكري

في كلية زايد الثاني العسكرية وتطوره

التحق بكلية زايد في بداية التأسيس عام 1972 ثلاثة وسبعون مرشحا، شكلوا أول سرية من سرايا المرشحين في الكلية، حيث بدؤوا تدريبهم بفترة إعداد أساسية بمركز تدريب الأغرار لمدة شهرين قبل أن يلتحقوا بالكلية.

جانب من تمارين دورة المرشحين الأولى

وقد أعلن العقيد صالح أبو الهيجاء -أول قائد للكلية- في يوم الافتتاح، الذي صادف الثالث من مايو 1972 أن أهداف الكلية -آنذاك- أربعة: خلق المعنوية، اللياقة البدنية، التفكير السليم، والتربية العسكرية، كما أشار إلى أن برنامج الكلية يضم 14 موضوعا للتدريب: (تنمية الكفاءة القيادية، مهارة الميدان، التكتيك، تدريب مشاة، أسلحة، قراءة الخارطة العسكرية والصور الجوية، الإدارة العسكرية في الميادين، دراسة التاريخ العسكري، الجغرافيا العسكرية والطبوغرافيا، اللياقة البدنية، الاتصالات السلكية واللاسلكية، السلوك والانضباط العسكري، اللغة الانجليزية، والقانون العسكري)، وغيرها، وقد تم تحديد ساعات الدراسة والتدريب لتكون 18 ساعة كل يوم، تبدأ من الرابعة صباحا وحتى العاشرة مساء، وقد كانت مدة الدراسـة في الكلية تصل إلى 11 شهرا.

مرشحو الدورة الأولى في قاعة الطاولة الرملية

جانب من تدريب مرشحي الدورة السادسة على القفز المظلي

جانب من تمارين دورة المرشحين/15

كان التدريب في الكلية -في بداية الأمر- مقتصرا على دورات المرشحين فقط، وفي يوم الثامن والعشرين من شهر أغسطس عام 1982، تم عقد أول دورة للضباط الجامعيين، وذلك بالتزامن مع تخريج أول دفعة من خريجي جامعة الإمارات التي أُسِّسَت عام 1977؛ حيث فتحت القيادة العامة للقوات المسلحة باب التجنيد لخريجي الجامعات من أبناء الوطن، حتى يتمكنوا من نيل شرف الخدمة العسكرية، وبذلك تم تعديل مهمة الكلية لتشمل تدريب الضباط الجامعيين وتأهيلهم عسكريا للخدمة في القوات المسلحة، فقامت حينئذ قيادة الكلية -من أجل هذا الغرض- بوضع المناهج اللازمة لهذه المهمة، وبذلك زادت القدرة الاستيعابية للكلية، بحيث أصبحت تستقبل دورتَيْن في العام التدريبي الواحد بدلا من دورة واحدة فقط.

وفي فترة الثمانينيات تم تطوير المناهج الدراسية لتشمل العلوم العسكرية والعلوم الأكاديمية، واستقبلت الكلية -ولأول مرة- الطلبة المتدربين من دول مجلس التعاون الخليجي، ثم من الدول العربية الشقيقة الأخرى، مما يدل على نجاح الكلية على المستوى الإقليمي، وسيرها في طريق الريادة على الرغم من حداثة عمرها.

وفي التسعينيات تحول نظام الدراسة في الكلية إلى نظام عسكري وأكاديمي في آن واحد، ليشمل مواد أكاديمية جديدة معتمدة من الجامعات، وبناء عليه تم تعديل شروط القبول؛ بحيث صار يتوجب على المنتسب إلى الكلية أن يكون من خريجي الثانوية العامة، وارتفعت الطاقة الاستيعابية للكلية من سريتَيْ مرشحين وسرية جامعيين إلى ثلاث سرايا مرشحين وسرية جامعيين، وزادت ساعات التدريب، كما تمت إضافة مواد أكاديمية جديدة لتحقيق المستوى العلمي المناسب لخريجي الكلية.

وفي أواخر عام 2005 تم تطبيق نظام التدريب المنهجي (سات)؛ وهو نظام تدريبي متكامل؛ يعمل به في "حلف الناتو"، كما يعد من أنظمة التدريب المعتمدة لدى الجيوش المتقدمة.

وفي عام 2007 تم تأسيس قسم تطوير القيادة الذي كلف بمسؤولية تطوير القدرات القيادية لدى المرشحين، متخذا من أنشطة تدريب المخاطر آلية رئيسة لتنفيذ الأنشطة والتمارين التدريبية، بحيث يكون كل مرشح مسؤولا عن تعليم نفسه خلال هذه الفترة، مما يشكل تحديا شخصيا له لبلوغ درجة النجاح.

ومن هذه الأنشطة والتمارين التي يقوم القسم بتنفيذها: تسلق الجبال والأماكن العالية، ركوب الدراجات الجبلية، دخول الكهوف واستكشافها، الإبحار بالقوارب... إلخ، ففي كل هذه

التدريب على المخاطر (الدراجات الهوائية)

التدريب على المخاطر (القوارب)

رياضة القتال والدفاع عن النفس (الجوجيتسو)

الأنشطة يعمل المرشح ضمن مجموعة صغيرة لتنفيذ مهام معينة، أو القيام برحلات استكشافية قد تمتد ليومين أو ثلاثة أيام، مما يفرض على المرشح تحديات جسمانية وعقلية ونفسية.

كذلك اهتمت الكلية بالإعداد البدني وتطوير القدرات القتالية عند المرشحين، ولتحقيق هذا الغرض، فقد تم اعتماد رياضة الجوجيتسو ضمن منهاج الكلية؛ وهي رياضة تعزز الثقة بالنفس، والتحكم في الانفعالات، وقد أُدخِلَت حصص الجوجيتسو لأول مرة بالمنهاج التدريبي لدورات المرشحين عام 2010.

وفي مجال أساليب التدريب تم اعتماد أنظمة التشبيه الافتراضي (المشبهات) في عام 2013؛ وهو أحد أساليب التدريب التي يقوم فيها المدرب بتهيئة بيئة تشبه البيئة الحقيقية باستخدام شبكة من المعلومات والبرامج المختلفة لاكتساب مهارة معينة وتنفيذ المهام العسكرية على مسارح عمليات لم يتم التعامل معها من قبل.

ونظرا لدور الكلية في تعزيز المهارات العسكرية الأساسية، فقد أوكلت لها مهمة إعداد وتدريب مرشحي القوات الجوية والبحرية والدارسين بالجامعات في دورة تدريبية مشتركة لتهيئتهم بدنيا

جانب من تدريبات الكلية في مبنى المشبهات

وذهنيا ونفسيا للتحول من الحياة المدنية إلى الحياة العسكرية، كما تقوم بالتعاون مع كلية شرطة أبوظبي بتدريبات تمرين التعايش السنوي لمرشحي كلية الشرطة لصقل مهاراتهم الميدانية والتعبوية.

جدير بالذكر أنه من ضمن أنشطة الكلية واهتماماتها في تطوير التدريب تنظيم الزيارات المتبادلة للكوادر التدريبية والمرشحين مع الكليات والأكاديميات العسكرية المماثلة الأخرى على الصعيدَيْن: الإقليمي والدولي، بقصد اكتساب الخبرات وتحقيق أفضل الممارسات في مجال التدريب.

جانب من تمرين التعايش لكلية شرطة أبوظبي في كلية زايد الثاني العسكرية

التعليم الأكاديمي

في كلية زايد الثاني العسكرية وتطوره

لقد كانت المواد الأكاديمية في بداية تأسيس الكلية قليلة نسبيا، حيث كان يدرس المرشحون: الثقافة الإسلامية، التاريخ العسكري والجغرافيا، والقانون العسكري، ثم أضيفت مادة اللغة الإنجليزية في الدورات اللاحقة، إذ كان التركيز على المواد العسكرية آنذاك أكثر.

مرشحو الكلية في إحدى القاعات الدراسية الحديثة

جانب من الحصص الأكاديمية لمرشحي الدورة الأولى في إحدى القاعات الدراسية

ومع بداية الثمانينيات بدأت كلية زايد الثاني العسكرية بمد جسور التعاون العلمي مع جامعة الإمارات العربية المتحدة التي أُسِّسَت عام 1977 لتطوير المناهج والوسائل التعليمية بالكلية، وكانت الغاية من ذلك أن يثمر هذا التعاون مشروعا علميا مشتركا تحصل على إثره كلية زايد الثاني العسكرية على الاعتماد الأكاديمي لمنح شهادة البكالوريوس لخريجيها، والارتقاء بمستوى المرشحين وكفاءتهم ومهارتهم في مجال البحث العلمي للوصول إلى المعرفة والثقافة العامة كأساس لأي تخطيط علمي أو تطوير مستقبلي.

كما قامت الكلية بتطوير المناهج الأكاديمية، حيث أضيفت مواد جديدة، مثل: مبادئ الإدارة الحديثة، الرياضيات، علم النفس، وعلم الاجتماع، وتم كذلك -على الصعيدَيْن: التعليمي والثقافي- إنشاء المختبرات لتدريس اللغة الإنجليزية ومادة الحاسب الآلي.

وفي بداية التسعينيات تم تطبيق البرنامج الأكاديمي الجديد بموافقة القيادة العامة لتكون الدراسة بالكلية لمدة ثلاث سنوات، وبناء عليه تم تعديل شروط الالتحاق، بحيث صار يتوجب على من يريد الانتساب إلى الكلية أن يكون حاصلا على شهادة الثانوية العامة. وقد تم تطبيق البرنامج على ثلاث دورات متتالية، إلا أن تقييم ذلك البرنامج وما أملته الظروف التدريبية ومتطلبات التطوير لم يسعف الكلية لمواصلة التجربة، لذا عادت مرة أخرى لنظام السنتين وأرجأت تطبيق نظام

زيارة مرشحي الدورة/45 لجامعة أبوظبي بتاريخ 2019/10/7

البكالوريوس. واستمرت الكلية في تطوير برامجها التعليمية والتدريبية وكل ما يخدم ذلك من أنظمة ومناهج وشبكات إلكترونية ومصادر تعليمية وهيئات تدريبية وتعليمية مؤهلة وغير ذلك.
ومع دخول الألفية الثالثة توسعت حركة التطوير في الكلية لتشمل جوانب أخرى جديدة، فشمل التطوير مع بداية هذه المرحلة: نظام التدريب، والكراسات العسكرية، وأنظمة المعلومات، والشبكات الإلكترونية، لتتناسب بشكل إيجابي مع ما تشهده الساحة العلمية المعاصرة، فمن الناحية التدريبية أصبح نظام التدريب في الكلية يواكب أحدث نظريات التعلم التي تمنح الطالب دورا كبيرا في العملية التعليمية، ويكون المدرب بمثابة الموجه، كما تم تطوير التدريب باعتماد فكرة التعليم الإلكتروني عن طريق استخدام برامج علمية متخصصة ومدعومة بشبكة لها خادمات خاصة (Servers)، حيث تم تحميل جميع المواد العلمية المقررة على شبكة الكلية.
وبحلول عام 2004 تم الشروع مجددا في بناء التواصل مع مؤسسات التعليم العالي وتوقيع اتفاقيات جديدة تقوم بموجبها هذه المؤسسات بتقديم الخدمات التعليمية والتدريس في كلية زايد الثاني العسكرية بمعايير أكاديمية معتمدة. فتم التعاقد مع كليات التقنية العليا عام 2004 لتدريس مادة اللغة الإنجليزية، ثم جامعة الإمارات عام 2006 لتدريس بقية المواد الأكاديمية، وهي: الفكر الإسلامي، اللغة العربية، الإحصاء، الحاسب الآلي، والثقافة الوطنية والعالمية. كما تم توقيع اتفاقية أخرى مع مكتبة زايد المركزية لتطوير مكتبة الكلية وإدارتها.
كما قامت الكلية بإنشاء شبكة للإنترنت تخدم المدربين وأعضاء هيئة التدريس الملحقين بالكلية

من الجامعة أو كليات التقنية العليا، إضافة إلى تطوير أنظمة إلكترونية متنوعة في إدارة التدريب مثل: نظام المرشحين ونظام الامتحانات ونظام التعليم الإلكتروني وغيرها، وذلك حرصا من الكلية على الجودة والإتقان والارتقاء بالتعليم إلى المستوى المنشود.

وفي 2010 تمكنت الكلية من الحصول على الاعتماد الأكاديمي لأول مرة في تاريخها، ليصبح خريجو الكلية مؤهلين للحصول على درجة البكالوريوس في العلوم العسكرية والإدارة المتخصصة بشقَّيْها (إدارة مالية أو إدارة موارد بشرية) بالتعاون مع جامعة أبوظبي، وبناء على هذا التعاون، فقد ارتقى مستوى التعليم والتدريب في الكلية ليصبح برنامجا أكاديميا يحقق شروط التعليم العالي لنيل درجة البكالوريوس، وكانت دورة المرشحين/37 هي أول دورة تخرجت من الكلية بدرجة البكالوريوس في العلوم العسكرية والإدارة المتخصصة.

وفي الأول من مارس عام 2014 تمكنت الكلية من الحصول على الاعتماد المؤسسي من وزارة التعليم العالي والبحث العلمي كإحدى مؤسسات التعليم العالي المعتمدة في الدولة، وذلك بموجب القرار الوزاري رقم 60 لسنة 2014، للعمل في مجال التعليم العالي وفقا لأحكام القانون الاتحادي رقم 4 لسنة 1992.

وفي شهر ديسمبر من عام 2014 حصلت الكلية على الاعتماد الأكاديمي لدرجة الدبلوم العالي في العلوم العسكرية، ولا يخفى أن ذلك من شأنه أن يرفع مستوى الكفاءة التعليمية ويضمن مخرجات ذات جودة عالية في مجال التعليم العالي، كما أنه يلبي الاحتياجات الأساسية في القوات المسلحة، ويعزز مكانة كلية زايد الثاني العسكرية بين مثيلاتها من الكليات، وبالتالي يجسد الرؤية الحكيمة لقيادتنا الرشيدة في النهوض بالتعليم والاهتمام بالعنصر البشري كأهم الموارد في الدولة، وهنا يجدر بنا الوقوف عند كلمة صاحب السمو الشيخ محمد بن زايد آل نهيان التي يؤكد فيها سموه هذا المعنى قائلا: "أسمى غاياتنا على الدوام هي بناء الإنسان الإماراتي في كافة مناحي الحياة ليكون قادرا على تحمل أمانة ومسؤولية الحفاظ على مسيرة اتحادنا ومندفعا نحو تحقيق طموحات وطنه في كافة الميادين".

وفي 2015، تمت إضافة تخصص البكالوريوس في الإدارة المتخصصة (نظم المعلومات الإدارية)، لمواكبة متطلبات الإدارة الحديثة القائمة على الأنظمة الإلكترونية. وفي عام 2016 حصلت الكلية على الاعتماد النهائي لبرنامج البكالوريوس في العلوم العسكرية والإدارة المتخصصة، وذلك بعد نجاح الاعتماد الأولي للبرنامج.

وفي عام 2018 تم التعاقد مع جامعة الإمارات العربية المتحدة لتنفيذ برنامج أكاديمي في مجال الهندسة بمختلف أنواعها، وذلك سعيا وراء التطوير المستمر للمناهج التعليمية، وتأسيس الشراكات التعليمية مع أعرق مؤسسات التعليم العالي، ولتكون هذه الشراكة إضافة جديدة في تكوين القادة الأكفاء القادرين على الإبداع والابتكار في ممارسة القيادة، حيث تم تخريج أول دورة من برنامج المرشحين المهندسين ضمن خريجي دورة المرشحين/45، التي تخرجت في 3 فبراير 2021.

تطور مباني الكلية
ومرافقها

تم تأسيس كلية زايد الثاني العسكرية في مدينة العين في عام 1972 على رقعة واسعة، روعيت فيها إمكانات التوسع المستقبلي، حيث كانت الكلية في هذه المرحلة تتألف من مبنى للقيادة وعدد من الفصول الدراسية وبعض الخيام للمرشحين والمدربين، وكان يسكن كل خيمة أربعة مرشحين، بالإضافة إلى خيمة تمثل ناديا للمرشحين، مزودة بجهاز تلفاز وخيمة أخرى لتناول وجبات الطعام.

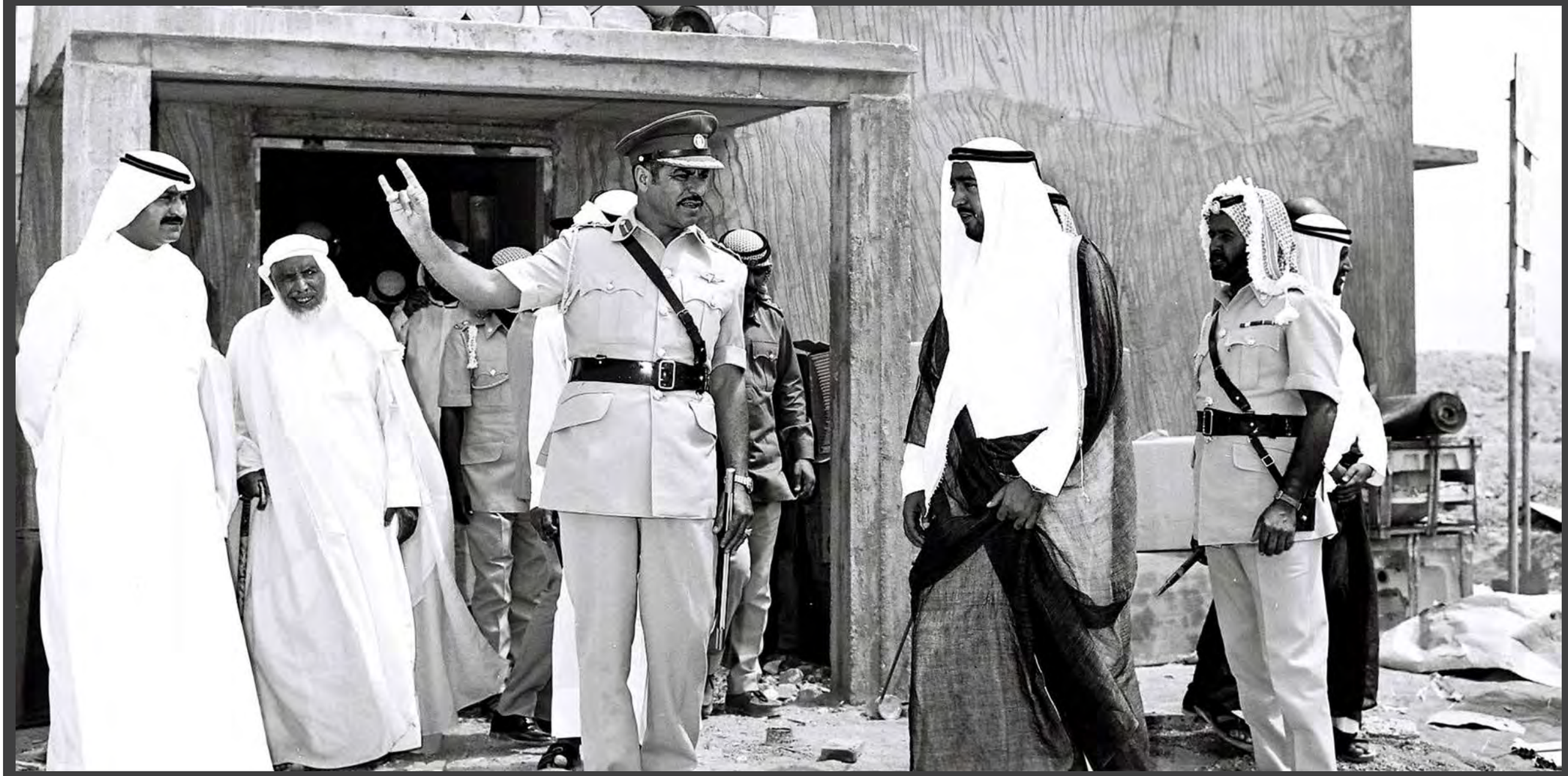

صاحب السمو الشيخ خليفة بن زايد آل نهيان خلال زيارته التفقدية للكلية بتاريخ 20 سبتمبر 1972

في عام 1973 تم الشروع في بناء مساكن ونواد للمرشحين والمدربين وقاعة للطاولة الرملية ومكتبة وميادين خارجية، كما بنيت صالات مغلقة لألعاب القوى واللياقة البدنية.

وعلى ضوء التطور في مجال التدريب والتعليم الذي حصل في بداية الثمانينيات فقد تم إنشاء مختبرات متخصصة في تدريس اللغة الإنجليزية ومادة الحاسب الآلي، ثم تطورت هذه المرافق مع بداية التسعينيات بسبب زيادة عدد ساعات التدريب وإضافة مواد أكاديمية جديدة، حيث تمت زيادة المباني التعليمية والمنشآت و الميادين والملاعب الرياضية والمرافق الأخرى التي تخدم العملية التعليمية والتدريبية.

وبرعاية كريمة من صاحب السمو الشيخ خليفة بن زايد آل نهيان تم افتتاح مبنى نادي المرشحين في العشرين من أبريل من عام 1994، ومبنى قيادة الكلية في الثالث والعشرين من أبريل عام 1995، وقاعة خليفة بن زايد في الثاني عشر من شهر نوفمبر عام 1997، والتي تستوعب ما يزيد على (720) شخصا، ومجهزة بأحدث الأجهزة السمعية والبصرية.

وفي بداية الألفية الثالثة تم تطوير مكتبة الكلية وتوقيع اتفاقية مع مكتبة زايد المركزية التابعة لجامعة الإمارات لإدارتها والإشراف عليها، حيث جُهزِّت المكتبة بأحدث الأجهزة والوسائل التعليمية، كما تم تزويدها بالكتب في مختلف العلوم والفنون الأدبية والعلمية، وخاصة ما يخدم العلوم العسكرية، بالإضافة إلى قاعات في مبنى المكتبة مخصصة للمراجع الخاصة عن دولة الإمارات، وقاعات أخرى للتعلم الذاتي والإنترنت وقاعات التعلم المصغرة.

وفي العشرين من مايو عام 2015 افتتح معالي الفريق الركن حمد محمد ثاني الرميثي، رئيس أركان القوات المسلحة مجمعات رياضية مجهزة بأحدث المعدات والأجهزة الرياضية.

كما افتتح معالي محمد بن أحمد البواردي، وزير الدولة لشؤون الدفاع مبنى نادي المرشحين الجديد ومبنى تدريب الاتصالات في العاشر من أكتوبر لعام 2017. وكذلك قام معاليه في الخامس والعشرين من أكتوبر عام 2018 بافتتاح مبنى زايد بن حمدان بن زايد للتعليم والتقييم.

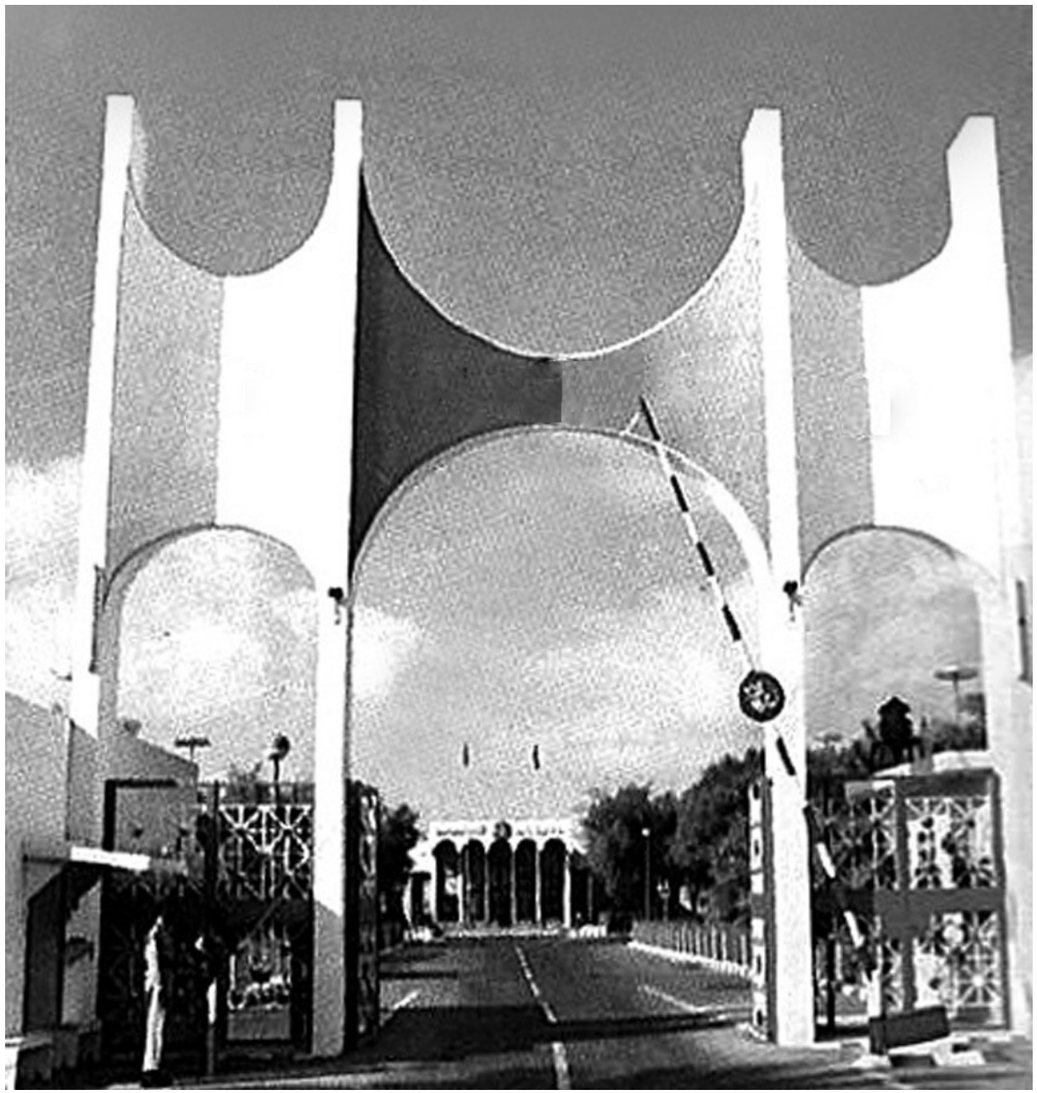

مبنى قيادة الكلية في بداية التأسيس

المغفور له -بإذن الله تعالى- الشيخ زايد بن سلطان آل نهيان خلال زيارته التفقدية للكلية بتاريخ 25 يناير 1973

صاحب السمو الشيخ خليفة بن زايد آل نهيان يفتتح مبنى نادي المرشحين
بتاريخ 20 أبريل 1994

صاحب السمو الشيخ خليفة بن زايد آل نهيان يفتتح مبنى قيادة الكلية
بتاريخ 23 أبريل 1995

معالي الفريق الركن حمد محمد ثاني الرميثي يفتتح المجمعات الرياضية

معالي محمد بن أحمد البواردي يفتتح مبنى نادي المرشحين

معالي محمد بن أحمد البواردي يفتتح مبنى تدريب الاتصالات

معالي محمد بن أحمد البواردي يفتتح مبنى زايد بن حمدان بن زايد للتعليم والتقييم

قادة الكلية

1972

2022

قادة الكلية منذ النشأة وحتى 2022

بناء على العلاقات الأخوية بين القائد المؤسس الشيخ زايد -رحمه الله- والملك حسين عاهل الأردن السابق فقد تم الاتفاق على ابتعاث ضباط من المملكة الأردنية الهاشمية لوضع حجر أساس الكلية، وقد كان العقيد الركن/ صالح مصطفى أبو الهيجاء أول القادة الذين تسلموا هذه المهمة منذ عام 1972 حتى عام 1975، ثم توالى على قيادة الكلية ضباط من الجيش الأردني حتى عام 1985، حيث تسلم قيادة الكلية بعدها أول قائد إماراتي العميد الركن/ بطي سلطان مبارك العرياني، وفي عام 1998 تولى قيادة الكلية أول قائد من خريجي الكلية: العقيد الركن معضد حارب الخيلي؛ وهو خريج الدورة الثالثة من دورات مرشحي الكلية. والمتتبع لكلمات قادة الكلية في حفل التخريج أو المقابلات الشخصية أو المقالات المنشورة لهم في أعداد سابقة من مجلة الكلية يلاحظ مراحل التطور التي مرت بها الكلية في كل فترة.

وفيما يلي لمحة تاريخية موجزة عن قادة الكلية منذ تأسيسها إلى الآن، مع مقتطفات من كلماتهم حسب التسلسل الزمني.

1975-1972

العقيد الركن (م) صالح مصطفى حسين أبو الهيجاء
1975/7/31 - 1972/2/1

«في أواخر عام 1971 وبينما كنت في المطار عائدا من بريطانيا اتصلت بي القيادة العامة للقوات المسلحة الأردنية، وأخبروني بضرورة التوجه فورا إلى دولة الإمارات بناء على طلبهم لضابط يضع دراسة لتأسيس أولِ كلية عسكرية في الدولة.»
«ولتقارب العادات والتقاليد وصداقة الشيخ زايد مع الملك حسين -رحمهما الله- تم اختيار بعثة أردنية لتشارك في وضع حجر أساس أول كلية عسكرية في دولة الإمارات، وعندما اجتمع بنا الملك حسين قال لنا: أنتم ذاهبون لبلد الشيخ زايد وهو أخ لي، والإمارات كالأردن، واعملوا فيها كما تعملون في الأردن.»

مقتطف من مقابلة بمناسبة حضوره احتفال الكلية بمرور 40 عامًا على تأسيسها في عام 2012

1978-1975

المشير الركن (م) عبد الحافظ مرعي فلاح الكعابنة
1978/8/5 - 1975/8/1

«كان المغفور له بإذن الله الشيخ زايد على اتصال دائم ودعم مستمر للكلية لإعداد الكفاءات العسكرية، وكان لا يبخل علينا بأي دعم من النواحي العسكرية والإدارية، وكان يقوم بزيارات دائمة للطلبة ويطلِعنا بنفسه على كافة المستجدات المحلية والعربية والإقليمية، كان- رحمه الله- الأب الحاني على الجميع.»
مقتطف من مقابلته بمناسبة حضوره احتفال الكلية بمرور 40 عامًا على تأسيسها 2012
«ستبدأ الدراسة بالنسبة للدفعة الرابعة في أول شهر مايو القادم. ونظرًا لحاجة قوات الدفاع بالدولة إلى أعداد كبيرة من الضباط حاليا، فإن مدة الدراسة ستكون 17 شهرا فقط، ولكنها ستزيد بعد ذلك إلى عامين على الأقل.»

مقتطف من مقابلة بعد تخريج دورة المرشحين/3 في جريدة "الاتحاد" العدد (1388) - 24 مارس 1976

1981-1978

«ستكون هنالك اعتبارًا من الدورة القادمة (الدورة السادسة) دورتان تسيران معًا، إحداهما متقدمة وأخرى مستجدة، وذلك لإفساح المجال أمام التلاميذ لممارسة الوظائف القيادية، ولتتهيأ الفرصة أمامهم بشكل أفضل ليتربوا التربية العسكرية المنشودة.»

مقتطف من مقابلة في مجلة "درع الوطن" العدد (101) - ديسمبر 1979

الفريق الركن (م) سالم محمد حسن الترك

1981/7/1 - 1978/8/6

1983-1981

«لتحقيق الغاية المرجوة، وللوصول إلى أسمى هدف، فإن هناك بعض المشاريع لا تزال على الطريق، إذ نتطلع الآن لإنشاء ميادين الفروسية، وكذلك نتطلع لإدخال دائرة الكمبيوتر للتعليم.»

كلمة ألقاها في حفل تخريج ورة المرشحين/7، في 19 ابريل 1982

«مع توسيع رقعة ميادين الكلية نأمل في المستقبل استيعاب طلاب عسكريين من جميع دول مجلس التعاون الخليجي، ويوجد عندنا حاليا 4 طلاب قطريين، وقد أمر صاحب السمو الشيخ خليفة بن زايد أن يعامَلَ كلُّ طالب خليجي معاملة طالب الإمارات وتقديم كافة التسهيلات له.»

مقتطف من مقابلة في مجلة "درع الوطن" العدد (142) - مايو 1983

العميد الركن (م) عارف محمد فاضل الشهوان

1983/6/30 - 1981/7/2

1985-1983

«أُضيف للكلية واجبان جديدان: تدريب الضباط الجامعيين، حيث نقوم سنويا باستقبال عدد من هؤلاء كالأطباء والمهندسين وسواهم، ونعمل على تدريبهم على كافة الاختصاصات العسكرية وتعليمهم مبادئ العلوم العسكرية وذلك من خلال دورة مدتها 4 أشهر، وهذا يؤهلهم في المستقبل لقيادة وحدات الخدمات الصغرى في الميدان، أيضا نقوم بعقد دورة تأسيسية لمرشحي سلاح الجو والدفاع الجوي ومدة هذه الدورة 4 أشهر يتدرب فيها التلاميذ على الأسس العسكرية قبل أن يتم إيفادهم لمواصلة الدراسة في الخارج.»

جزء من مقابلة في مجلة "درع الوطن" العدد (151) - فبراير 1984

اللواء الركن (م) أحمد محمود عبدالهادي المحارمة

1985/6/27 - 1983/7/1

1990-1985

«ولمواكبة هذا التطور ورغبة من المسؤولين بالقوات المسلحة فقد أعدت دراسة متكاملة لتطوير منهاج هذه الكلية ليكون نظام ثلاث سنوات، وهذا المنهاج قيد الدراسة والمناقشة وسوف يطبق بعون الله بعد الموافقة عليه من الجهات المختصة حتى يتسنى لهذه الكلية أن تساير التطور وتعد القادة القادرين على تحمل أعباء المستقبل المنتظر، لأن نهضة الجيوش تقع على عاتق القادة المدربين وعلى أيديهم يتحقق النصر.»

كلمة ألقاها في حفل تخريج دورتي المرشحين/15 والضباط الجامعيين/7 في 20 مارس 1990

اللواء الركن (م) بطي سلطان مبارك العرياني

1990/6/5 - 1985/6/28

1995-1990

«تماشيا مع السياسة الحكيمة التي تنتهجها قيادتنا الرشيدة، وبناء على توجيهات صاحب السمو الشيخ خليفة بن زايد آل نهيان، ولي العهد، نائب القائد الأعلى للقوات المسلحة، وصاحب السمو الشيخ محمد بن راشد آل مكتوم، وزير الدفاع، فقد تم التصديق على العمل بالدراسة في الكلية بنظام الثلاث سنوات اعتبارا من الأول من شهر نوفمبر هذا العام 1991، حيث سيمنح الخريجون شهادة البكالوريوس في العلوم العسكرية، مضافا للخريج ساعات في العلوم الأكاديمية معتمدة من جامعة الإمارات حسب التنسيق المسبق والمستمر مع إدارة الجامعة.»

كلمة ألقاها في حفل تخريج دورتي المرشحين/ 16 والضباط الجامعيين/8 في 6 مارس 1991

العميد الركن (م) محمد أحمد عاتق الباكري

1995/6/3 - 1990/6/6

1997-1995

«إن القيادة التربوية العسكرية تعد دورا من أدوار المدرب في عملية التدريب العسكري حتى تسير في الوجهة المطلوبة وتحقق أهدافها بكفاءة، ولما كان من أهداف كلية زايد الثاني العسكرية تنمية قدرات القيادة لدى طلابها، فإن المدرب العسكري مطالب بتنمية هذه القدرات في المرشحين، أيا كان نوع المادة التي يدرسها بهدف إعداد قادة المستقبل القادرين على تحمل الصعاب ومواجهة أي تحديات تواجه وطنهم.»

كلمته من مجلة "الكلية" العدد (14) - 1996

العميد الركن (م) حمدان خلفان ماجد البدواوي

1997/7/30 - 1995/6/4

1998-1997

«إن شهادة التخرج التي انتظرتم طويلا للحصول عليها بالجهد والعرق، ترمز إلى قيمة معنوية كبرى، ألا وهي جدارة وكفاءة حملة هذه الشهادة من ضباط الوطن، حماة اتحادنا وهي قيمة أخلاقية بقيت وستبقى على مر الزمان، تعبيرا عن الضابط الأمثل الذي يحقق هدف الخطة التعليمية والتدريبية المنطلق من شعار كليتكم العسكرية: الله، الوطن، رئيس الدولة.»

كلمته بمناسبة تخريج دورة المرشحين/22 وضباط الجامعيين /13، من مجلة "الكلية" العدد (16) - 1997

العميد (م) علي سالم سلطان الكتبي

1998/7/21 - 1997/7/31

2005-1998

«يواكب احتفالنا اليوم ذكرى مرور ثلاثين عاما على تأسيس كلية زايد الثانى العسكرية بمدينة العين فى عام 1972، ودأبت الكلية منذ ذلك الحين على إمداد القوات المسلحة بالضباط المزودين بالعلم والمعرفة والقدرة على قيادة الرجال فى السلم والحرب ولقد ساعد التوجيه الواضح والدعم المستمر والمتابعة من القيادة العامة أن تواصل الكلية مهمتها بخطى راسخة».

كلمة ألقاها في حفل تخريج دورة المرشحين/26 في 6 فبراير 2002

اللواء الركن (م) معضد حارب مغير الخيلي

2005/1/16 - 1998/7/22

2008-2005

«إن قرار إنشاء هذه الكلية يعد بمثابة علامة فارقة ورؤية ثاقبة لبداية مرحلة جديدة مهدت الطريق لإعداد نخبة من الضباط المؤهلين للعمل في القوات المسلحة. والهدف المنشود تحقق وأصبحت كلية زايد الثاني العسكرية تتمتع بسمعة طيبة على المستويين الخليجي والعربي.
وهذه النقلة النوعية التي تحققت بفضل تطوير الكلية كان لها الأثر الواضح في تخريج ضباط أكفاء مسلحين بالعلم، تفانوا في تدريباتهم وبذلوا جهودا كبيرة للعمل كضباط في صفوف القوات المسلحة وأقسموا أمام سموكم تحت شعار كليتهم بأن يكونوا الجنود الأوفياء المخلصين المضحين بأرواحهم وأنفسهم لحماية هذا الوطن الغالي.»

كلمة ألقاها في حفل تخريج دورة المرشحين/ 31 في 10 يناير 2007

اللواء الركن (م) سيف مفتاح حمد النيادي

2008/8/21 - 2005/1/17

2011-2008

«ها نحن اليوم نرى أجيالا متعاقبة من أبناء الوطن وهم يشاركون بكل جدية والتزام في تحمل مسؤوليات العمل الوطني في مختلف المجالات، منهم هؤلاء الرجال الذين أنهوا منهاج التدريب المقررِ بنجاح بعد خمسة وعشرين شهرا من الجهد والعرق لتحصيل العلوم العسكرية الأساسية وما يساندها من علوم أكاديمية مختلفة، والتي من خلالها أتقن الخريجون مهارات القتال التي تمكنهم من قيادة وحداتهم واستخدام أسلحتهم حسب الأسس والمبادئ العسكرية وبأسلوب قيادي سليم.»
«ونتوجه بالشكر والعرفان إلى معالي الشيخ نهيان بن مبارك آل نهيان، وزير التعليم العالي والبحث العلمي، بالإضافة إلى جامعة أبوظبي، على التعاونِ المشترك وسرعة إجراءات الحصول على الاعتماد الأكاديمي لخريجي كلية زايد الثاني العسكرية وفق أرقى المعاييرِ الدولية.»

كلمة ألقاها في حفل تخريج دورة المرشحين/ 34 في 13 يناير 2010

اللواء الركن (م) سالم علي سالم الغفلي

2011/1/6 - 2008/8/22

2014-2011

«إن ثروة الوطن تكمن في شبابه، وإن تعليم وتدريب الشباب يتطلب جهدا كبيرا، وقد أمضى هؤلاء الخريجون الفترة المحددة للدورة، تلقوا خلالها كافة العلوم العسكرية والأكاديمية واجتازوها بنجاح، وهي أول دورة تحصل على شهادة البكالوريوس في العلوم العسكرية والإدارة المتخصصة، وقد أشرف على تدريبهم وتأهيلهم نخبة ممتازة من المدربين والمعلمين، كما كان لجامعة أبوظبي المساهمة الفعالة في تحصيلهم الأكاديمي. وها هم أبناؤكم -يا صاحب السمو- يقفون أمامكم اليوم يؤكدون لكم العهد والولاء ويقسمون بالله على حماية الوطن والدفاع عن ترابِه واضعين أمنه واستقراره فوق كل اعتبار، معتمدين على الله في تحمل المسؤولية. وشعارهم: (الله، الوطن، رئيس الدولة)، مدركين أنهم في بداية الطريق وأن شرف الجندية مسؤولية عظيمة لا يتحملها إلا الرجال المخلصون القادرون على تحدي الصعاب بعزم لا يلين وإرادة قوية لا تقهر.»

كلمة ألقاها في حفل تخريج دورة المرشحين/ 37 في 28 يناير 2013

اللواء الركن (م) سالم هلال سرور الكعبي

2014/2/2 - 2011/1/7

2015-2014

«إن الحياة العسكرية بطبيعتها متطورة ومتغيرة، وبفضل رعاية قادتنا فإن عملية التطوير في هذه الكلية تسير في خطى ثابتة لتحقيق أهدافها السامية، وليكون الإنسان فيها قادرا على مواجهة التحديات المعاصرة لكل ما يلزمها من الفنون العسكرية أو العلمية، ولهذا فإن لجان التعليم وهيئات التوجيه مستمرة في تطوير المناهج التعليمية والاستفادة من كل ما هو حديث ومفيد في المضمون أو الوسائل وطرق التدريس. وقد قطعنا شوطا كبيرا في مجالِ الاعتماد الأكاديمي بالتعاون مع هيئة الاعتماد الأكاديمي بوزارة التعليم العالي، سواء بالحصول على الاعتماد المؤسسي أو الحصول على اعتماد البرامج والدرجات العلمية.»

كلمة ألقاها في حفل تخريج دورة المرشحين/ 39 في 28 يناير 2015

العميد الركن (م) يحيى خادم بوعميم

2015/2/7 - 2014/2/3

2018-2015

العميد الركن / سيف علي اليماحي

2018/1/31 - 2015/2/8

«نحتفل اليوم بتخريج نخبة جديدة، ومتميزة، من دفعات الكلية، حيث تمثل هذه الدفعة نموذجا جديدا لتكامل المنظومة التدريبية في القوات المسلحة، وذلك لكون هؤلاء الخريجين قد اجتازوا مراحل التدريب الأساسية بنجاح أثناء أدائهم للخدمة الوطنية، ثم التحقوا بهذا الصرح العسكري العلمي لينالوا جرعة أكبر من التدريب والتعليم والتأهيل لكسب المهارات العسكرية والأكاديمية المتخصصة ليصبحوا ضباطا على أهبة الاستعداد للدفاع عن الوطن ومكتسباته، والحفاظ على أمنه واستقراره، محافظين على العهد والوعد، وواضعين نصب أَعينهم حب أوطانهم وقادتهم.»

كلمة ألقاها في حفل تخريج دورة المرشحين/ 42 في 22 يناير 2018

2019-2018

اللواء الركن (م) علي سيف علي النعيمي

2019/2/17 - 2018/2/1

«إن في هذا العام، الذي أرادته القيادة الرشيدة أن يكون عاما للتسامح، أطلقت كلية زايد الثاني العسكرية مبادرة وطنية، لترسيخ هذه القيمة السامية، ولتجسيد أسماء شهداء الوطن، من خريجي هذه الكلية، حيث أنشأت منصة للشهداء، لتخليد أسماء هؤلاء الأبطال. كما أطلقت الكلية على أهم المباني التعليمية والتدريبية أسماء بعض هؤلاء الرجال الذين سطر لهم التاريخ مشاركات بطولية.

إننا نعمل اليوم، وكجزء من المنظومة التعليمية والتدريبية في القوات المسلحة، على الاعتماد على المعلومة الوظيفية والمعرِفة النوعية، التي تلبي احتياجات المستقبل وتواكب مسيرة نهضتنا المباركة، وذلك من خلالِ التطويرِ المستمرِ لمناهجنا التعليمية، وتأسيس الشراكات التعليمية مع أعرق مؤسسات التعليم العالي، حيث تعمل الكلية حاليا على تطبيق التخصصات العلمية في مجال الهندسة بمختلف أنواعها، بالتعاون مع جامعة الإمارات العربية المتحدة، لتكون هذه الشراكة إضافة جديدة في تكوين القادة الأكفاء، القادرين على الإبداع والابتكار في ممارسة القيادة، كما تقوم الكلية بتطوير مفاهيم القيادة ومهارات التفكير، وتصميم التمارين العملية وفق عقائد عسكرية متطورة وحديثة.»

كلمة ألقاها في حفل تخريج دورة المرشحين/ 43 في 5 فبراير 2019

2019 - حتى الآن

العميد الركن / عامر محمد النيادي

2019/2/18 - حتى الآن

«إن من الإنجازات التاريخية في هذا العام الذي تفخر به كلية زايد الثاني العسكرية أن يكون من ضمن هؤلاء الخريجين أول دفعة من برنامج المرشحين المهندسين الذي تطرحه كلية زايد الثاني العسكرية بالتعاون مع جامعة الإمارات العربية المتحدة.

الأمر الذي يبشر بإشراق قادة مقاتلين ومبدعين، لديهم القدرة على اتخاذ القرار المناسب في اللحظة الحاسمة، وخلق البدائل للمعاضل الهندسية المعقدة، وإيجاد الحلول الممكنة للتحديات المستقبلية. يحدوهم الأمل على قدر ما يحمله مسبار الأمل من إنجاز عظيم لدولة الإمارات العربية المتحدة وهو يقترب من وجهته الأخيرة إلى الكوكب الأحمر في هذه الأيام ليكون في مداره يوم التاسع من هذا الشهرِ بإذنِ الله. وليكون هذا الإنجاز العظيم علامة فارقة على عتبة 50 عاماً جديدة نحو مستقبل أجمل وأعظم بإذن الله تعالى.»

كلمة ألقاها في حفل تخريج دورة المرشحين/ 45 في 3 فبراير 2021

شعارات الكلية

1972

2022

شعارات كلية زايد الثاني العسكرية

المغفور له بإذن الله تعالى الشيخ زايد بن سلطان آل نهيان مع الشيخ فيصل بن سلطان القاسمي أثناء اختيار الشعار الأول للكلية

الشعار الأول

من 1972/2/1
إلى 1981/3/1

الشعار الثاني

من 1981/3/2
إلى 1989/10/20

الشعار الثالث

من 1989/10/21
إلى 2021/12/31

الشعار الرابع (الحالي)

من 2022/1/1
حتى الآن

دورات الكلية

1972

2021

دورة المرشحين/1
من 1972/5/3 إلى 1973/4/10

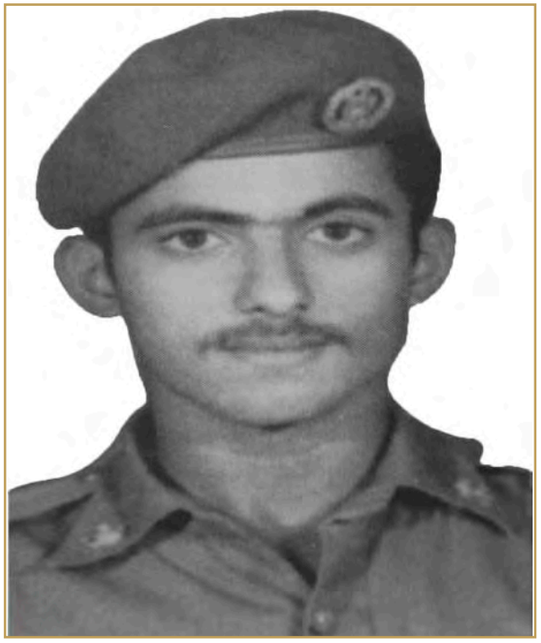

المرشح/ محمد علي الشحي

الأول من دورة المرشحين/1

حفل تخريج دورة المرشحين/1

برعاية المغفور له بإذن الله تعالى الشيخ زايد بن سلطان آل نهيان

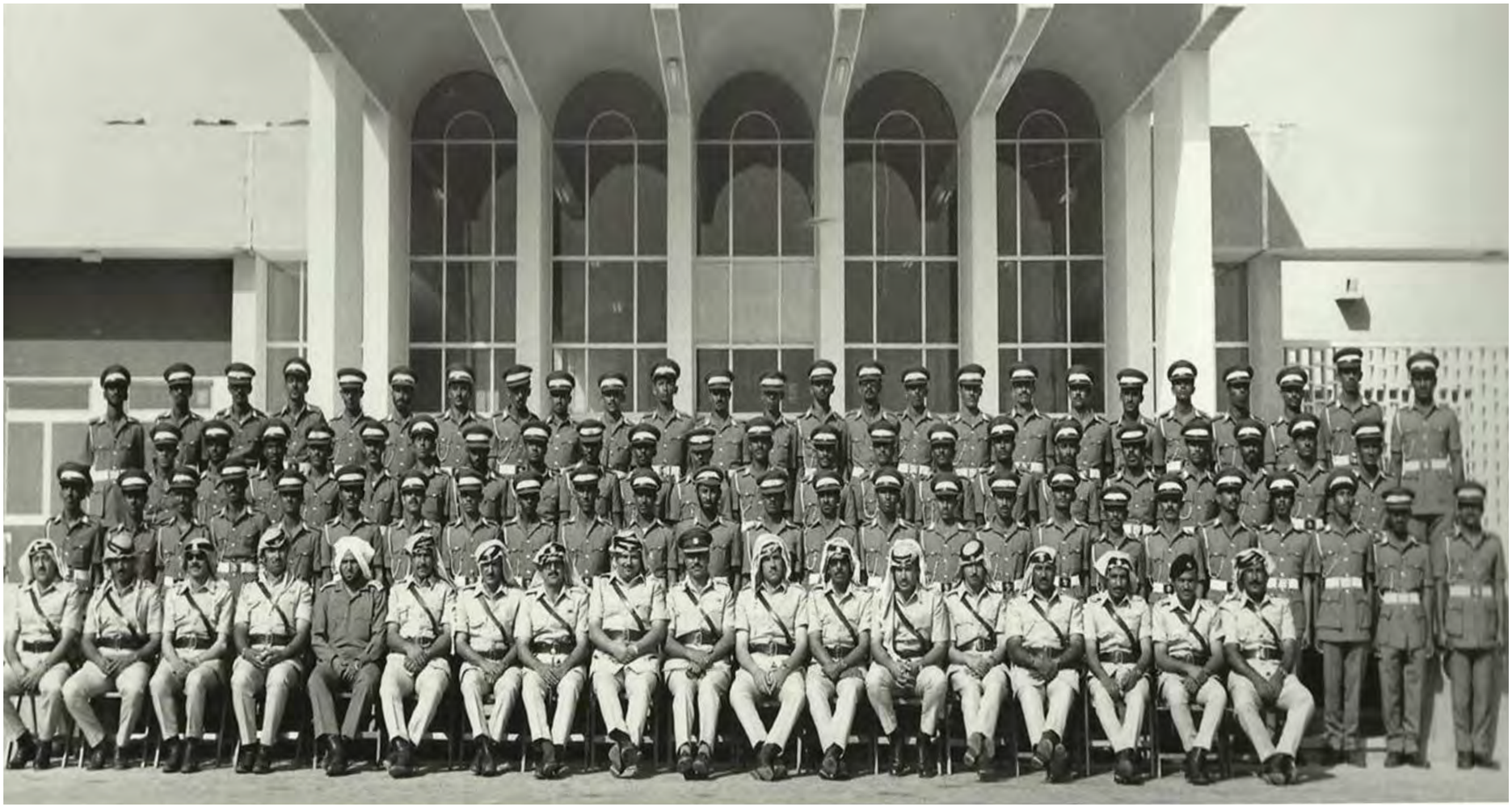

دورة المرشحين/2
من 1973/6/23 إلى 1974/8/19

المرشح/ أحمد علي الحمادي
الأول من دورة المرشحين/2

حفل تخريج دورة المرشحين/2
برعاية صاحب السمو الشيخ خليفة بن زايد آل نهيان

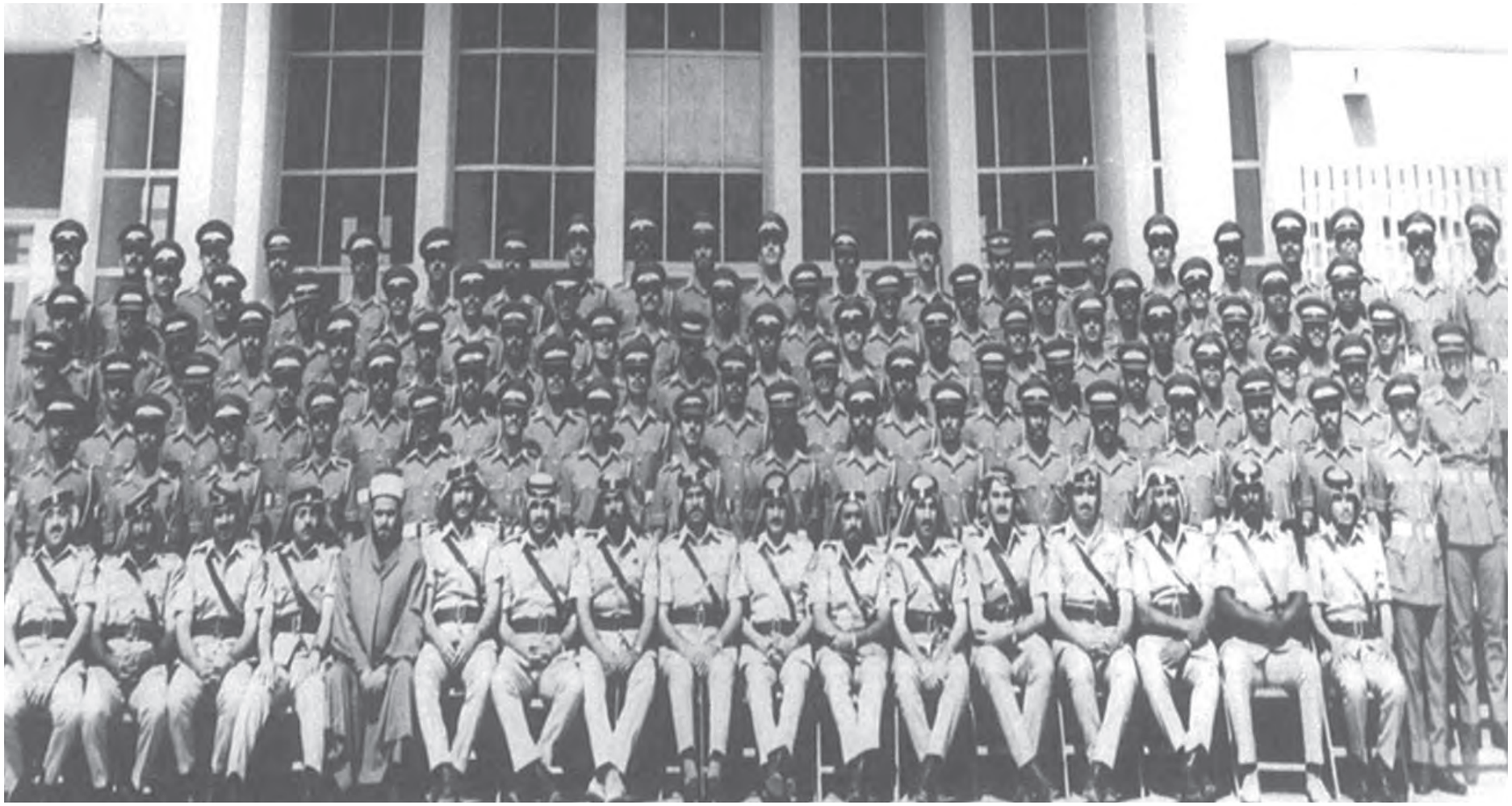

دورة المرشحين/3
من 1974/12/29 إلى 1976/3/23

المرشح/ خلفان مطر النعيمي

الأول من دورة المرشحين/3

حفل تخريج دورة المرشحين/3

برعاية المغفور له بإذن الله تعالى الشيخ زايد بن سلطان آل نهيان

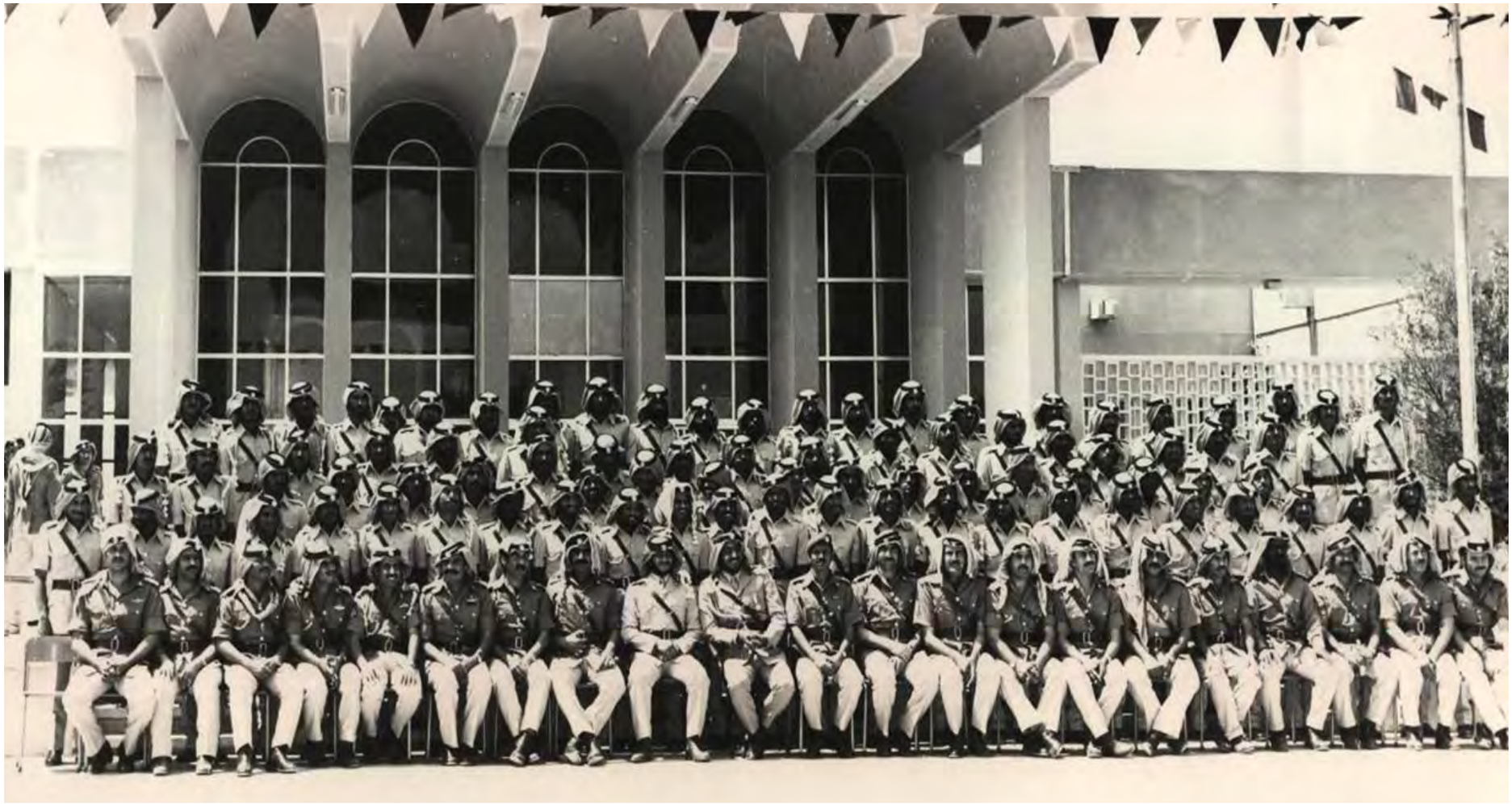

دورة المرشحين/4
من 1976/6/25 إلى 1977/12/6

حفل تخريج دورة المرشحين/4
برعاية المغفور له بإذن الله تعالى الشيخ زايد بن سلطان آل نهيان

المرشح/ يوسف عبدالله الهرمودي
الأول من دورة المرشحين/4

دورة المرشحين/5
من 1978/2/15 إلى 1979/5/30

المرشح/ سيف مصبح المسافري

الأول من دورة المرشحين/5

حفل تخريج دورة المرشحين/5

برعاية المغفور له بإذن الله تعالى الشيخ زايد بن سلطان آل نهيان

دورة المرشحين/6
من 1979/11/17 إلى 1981/4/27

المرشح/ سيف راشد الزحمي

الأول من دورة المرشحين/6

حفل تخريج دورة المرشحين/6

برعاية المغفور له بإذن الله تعالى الشيخ زايد بن سلطان آل نهيان

دورة المرشحين/7
من 1980/10/1 إلى 1982/4/19

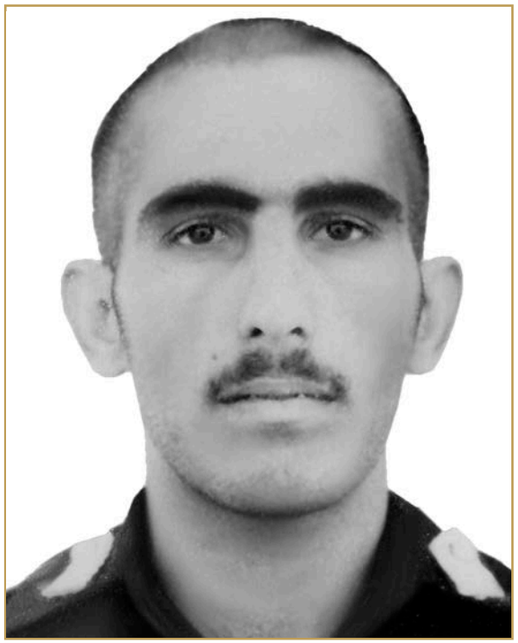

المرشح/ عبدالله سعيد الشحي

الأول من دورة المرشحين/7

حفل تخريج دورة المرشحين/7

برعاية المغفور له بإذن الله تعالى الشيخ زايد بن سلطان آل نهيان

كلية زايد الثاني العسكريه

دورة المرشحين/8
من 1981/8/31 إلى 1983/3/29

المرشح/ عوض عبدالله الكعبي

الأول من دورة المرشحين/8

حفل تخريج دورة المرشحين/8

برعاية المغفور له بإذن الله تعالى الشيخ زايد بن سلطان آل نهيان

كلية زايد الثاني العسكرية

دورة المرشحين/9
من 1982/8/15 إلى 1984/2/1

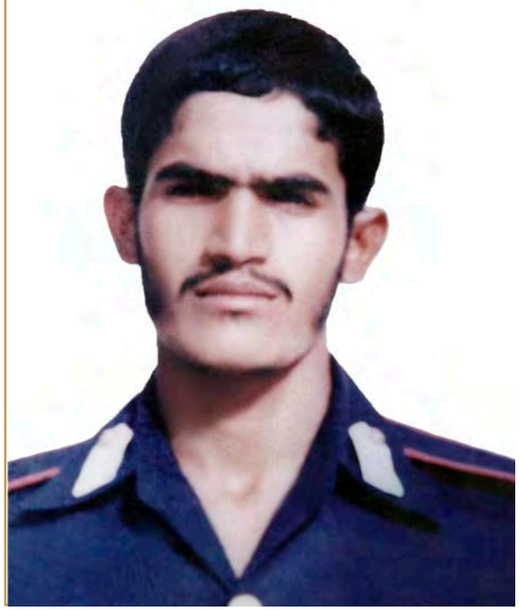

المرشح/ علي محمد الكعبي

الأول من دورة المرشحين/9

حفل تخريج دورة المرشحين/9

برعاية صاحب السمو الشيخ خليفة بن زايد آل نهيان

كلية زايد الثاني العسكرية

دورة المرشحين/10
من 1983/8/15 إلى 1985/2/4

المرشح/ محمد أحمد العبدولي

الأول من دورة المرشحين/10

حفل تخريج دورة المرشحين/10

برعاية صاحب السمو الشيخ خليفة بن زايد آل نهيان

كلية زايد الثاني العسكرية

دورة المرشحين/11
من 1984/8/25 إلى 1986/2/12

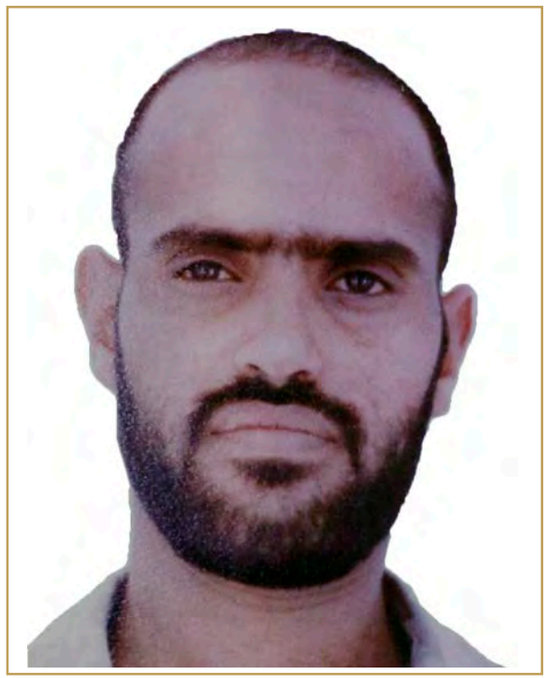

المرشح/ منور عيسى الشمري

الأول من دورة المرشحين/11

حفل تخريج دورة المرشحين/11

برعاية صاحب السمو الشيخ خليفة بن زايد آل نهيان

كلية زايد الثاني العسكرية

دورة المرشحين/12
من 1985/9/1 إلى 1987/4/23

المرشح/ سالم علي الكثيري
الأول من دورة المرشحين/12

حفل تخريج دورة المرشحين/12
برعاية المغفور له بإذن الله تعالى الشيخ زايد بن سلطان آل نهيان

كلية زايد الثاني العسكرية
ذكرى تخرج
دورة المرشحين الثانية عشر

دورة المرشحين/13
من 1986/8/3 إلى 1988/3/21

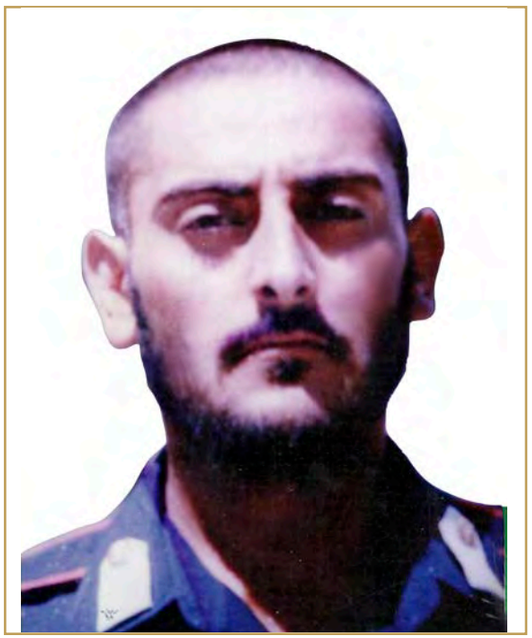

المرشح/ محمد خليفة المنصوري

الأول من دورة المرشحين/13

حفل تخريج دورة المرشحين/13

برعاية المغفور له بإذن الله تعالى الشيخ زايد بن سلطان آل نهيان

دورة المرشحين/14
من 1987/9/5 إلى 1989/4/2

المرشح/ دبين سيف الكعبي

الأول من دورة المرشحين/14

حفل تخريج دورة المرشحين/14

برعاية المغفور له بإذن الله تعالى الشيخ زايد بن سلطان آل نهيان

دورة المرشحين/15
من 1988/9/3 إلى 1990/3/20

المرشح/ نابت مصبح الزحمي

الأول من دورة المرشحين/15

حفل تخريج دورة المرشحين/15

برعاية المغفور له بإذن الله تعالى الشيخ زايد بن سلطان آل نهيان

بسم الله الرحمن الرحيم
دورة المرشحين / ١٥

دورة المرشحين/16
من 1989/9/4 إلى 1991/3/6

المرشح/ مبارك سعيد الجابري

الأول من دورة المرشحين/16

حفل تخريج دورة المرشحين/16

برعاية المغفور له بإذن الله الشيخ مكتوم بن راشد آل مكتوم

بسم الله الرحمن الرحيم
دورة المرشحين / ١٦

دورة المرشحين/17
من 1990/9/1 إلى 1992/3/3

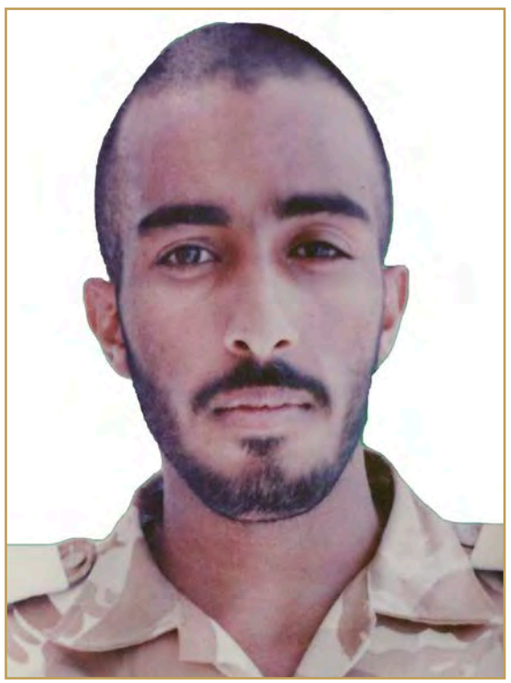

المرشح/ سيف محمد الكتبي

الأول من دورة المرشحين/17

حفل تخريج دورة المرشحين/17

برعاية المغفور له بإذن الله تعالى الشيخ سلطان بن زايد آل نهيان

بسم الله الرحمن الرحيم
دورة المرشحين / ١٧

دورة المرشحين/18
من 1991/9/1 إلى 1994/4/20

المرشح/ محمد سعيد السالمي

الأول من دورة المرشحين/18

حفل تخريج دورة المرشحين/18

برعاية صاحب السمو الشيخ خليفة بن زايد آل نهيان

بسم الله الرحمن الرحيم

دورة المرشحين/19
من 1992/1/1 إلى 1995/4/23

المرشح/ حميد محمد الزعابي

الأول من دورة المرشحين/19

حفل تخريج دورة المرشحين/19

برعاية صاحب السمو الشيخ خليفة بن زايد آل نهيان

بسم الله الرحمن الرحيم

دورة المرشحين/20
من 1993/10/4 إلى 1996/3/12

المرشح/ محمد سعيد المزروعي

الأول من دورة المرشحين/20

حفل تخريج دورة المرشحين/20

برعاية صاحب السمو الشيخ خليفة بن زايد آل نهيان

بسم الله الرحمن الرحيم
دورة المرشحين / ٢٠

دورة المرشحين/21
من 1994/10/4 إلى 1997/3/12

حفل تخريج دورة المرشحين/21
برعاية صاحب السمو الشيخ خليفة بن زايد آل نهيان

المرشح/ عتيق مطر الظاهري
الأول من دورة المرشحين/21

بسم الله الرحمن الرحيم
دورة المرشحين/٢١

دورة المرشحين/22
من 1995/9/23 إلى 1997/11/12

حفل تخريج دورة المرشحين/22
برعاية صاحب السمو الشيخ خليفة بن زايد آل نهيان

المرشح/ أحمد محمد الشحي
الأول من دورة المرشحين/22

كلية زايد الثاني العسكرية

دورة المرشحين/23
من 1996/10/12 إلى 1998/11/11

المرشح/ محمد راشد الصريدي

الأول من دورة المرشحين/23

حفل تخريج دورة المرشحين/23

برعاية صاحب السمو الشيخ خليفة بن زايد آل نهيان

كلية زايد الثاني العسكرية

دورة المرشحين/24
من 1997/10/5 إلى 1999/11/17

المرشح/ محمد سالم المقبالي

الأول من دورة المرشحين/24

حفل تخريج دورة المرشحين/24

برعاية صاحب السمو الشيخ خليفة بن زايد آل نهيان

كلية زايد الثاني العسكرية
تخريج دورة المرشحين /٢٤

دورة المرشحين/25
من 1999/3/6 إلى 2001/3/25

المرشح/ عامر أحمد الطنيجي

الأول من دورة المرشحين/25

حفل تخريج دورة المرشحين/25

برعاية صاحب السمو الشيخ خليفة بن زايد آل نهيان

كلية زايد الثاني العسكرية
تخريج دورة المرشحين/٢٥

دورة المرشحين/26
من 2000/1/12 إلى 2002/2/6

المرشح/ سعيد حمود البلوشي

الأول من دورة المرشحين/26

حفل تخريج دورة المرشحين/26

برعاية صاحب السمو الشيخ خليفة بن زايد آل نهيان

كلية زايد الثاني العسكرية
تخريج دورة المرشحين/٢٦

دورة المرشحين/27
من 2001/1/6 إلى 2003/2/3

المرشح/ وليد عبدالله النعيمي

الأول من دورة المرشحين/27

حفل تخريج دورة المرشحين/27

برعاية صاحب السمو الشيخ خليفة بن زايد آل نهيان

كلية زايد الثاني العسكرية
تخريج دورة المرشحين/٢٧

دورة المرشحين/28
من 2002/1/14 إلى 2004/1/7

المرشح/ مطر سيف النيادي

الأول من دورة المرشحين/28

حفل تخريج دورة المرشحين/28

برعاية صاحب السمو الشيخ خليفة بن زايد آل نهيان

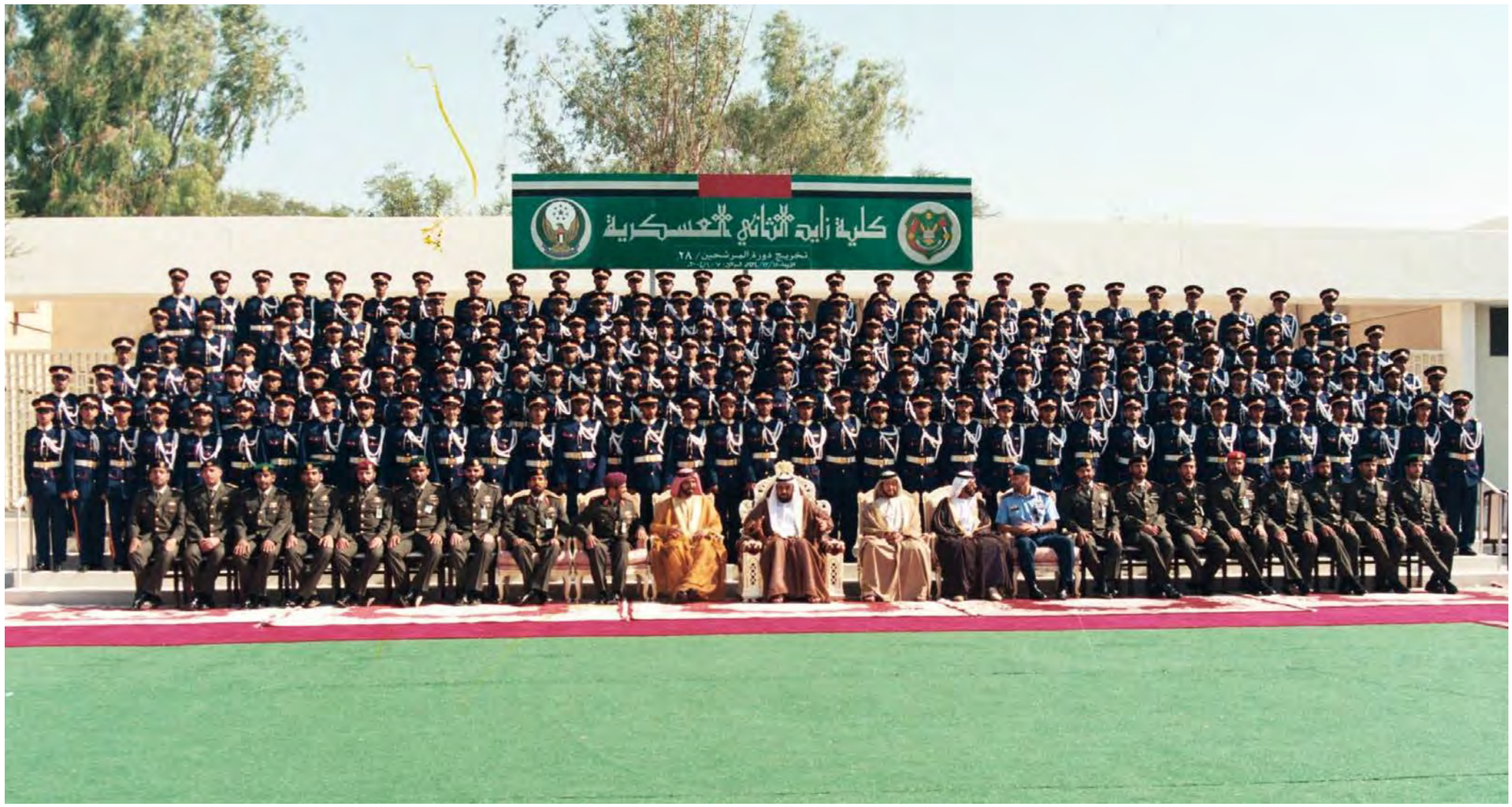
كلية زايد الثاني العسكرية
تخريج دورة المرشحين / ٢٨

دورة المرشحين/29
من 2003/1/28 إلى 2004/12/15

المرشح/ سيف حمد النعيمي

الأول من دورة المرشحين/29

حفل تخريج دورة المرشحين/29

برعاية صاحب السمو الشيخ محمد بن زايد آل نهيان

دورة المرشحين/30
من 2004/1/8 إلى 2005/12/20

المرشح/ أحمد سعيد الزعابي

الأول من دورة المرشحين/30

حفل تخريج دورة المرشحين/30

برعاية صاحب السمو الشيخ محمد بن زايد آل نهيان

كلية زايد الثاني العسكرية
حفل تخريج دورة المرشحين/ ٣٠

دورة المرشحين/31
من 2005/1/29 إلى 2007/1/10

المرشح/ عبدالرحمـن سالم المازمي

الأول من دورة المرشحين/31

حفل تخريج دورة المرشحين/31

برعاية صاحب السمو الشيخ محمد بن زايد آل نهيان

كلية زايد الثاني العسكرية
حفل تخريج دورة المرشحين/ ٣١

دورة المرشحين/32
من 2006/2/7 إلى 2008/1/9

المرشح/ سرور سالم الغيثي

الأول من دورة المرشحين/32

حفل تخريج دورة المرشحين/32

برعاية صاحب السمو الشيخ محمد بن زايد آل نهيان

كلية زايد الثاني العسكرية
حفل تخريج دورة المرشحين/ ٣٢

دورة المرشحين/33
من 2007/1/18 إلى 2009/2/18

حفل تخريج دورة المرشحين/33
برعاية صاحب السمو الشيخ محمد بن راشد آل مكتوم

المرشح/ عبدالله محمد الحفيتي
الأول من دورة المرشحين/33

كلية زايد الثاني العسكرية
تخريج دورة المرشحين / ٣٣
الأربعاء ٢٣ صفر ١٤٣٠هـ الموافق ١٨ فبراير ٢٠٠٩م

دورة المرشحين/34
من 2008/2/3 إلى 2010/1/13

المرشح/ محمد عبيد الزعابي

الأول من دورة المرشحين/34

حفل تخريج دورة المرشحين/34

برعاية صاحب السمو الشيخ محمد بن راشد آل مكتوم

كلية زايد الثاني العسكرية
تخريج دورة المرشحين/٣٤
الأربعاء ٢٧ محرم ١٤٣١هـ الموافق ١٣ يناير ٢٠١٠م

دورة المرشحين/35
من 2009/2/4 إلى 2010/11/24

حفل تخريج دورة المرشحين/35
برعاية صاحب السمو الشيخ محمد بن راشد آل مكتوم

المرشح/ صالح سعيد اليماحي
الأول من دورة المرشحين/35

كلية زايد الثاني العسكرية
تخريج دورة المرشحين/ ٣٥
الأربعاء ١٨ ذي الحجة ١٤٣١هـ الموافق ٢٤ / ١١ / ٢٠١٠م

دورة المرشحين/36
من 2010/2/8 إلى 2011/12/5

المرشح/ عبدالله مبارك الزعابي

الأول من دورة المرشحين/36

حفل تخريج دورة المرشحين/36

برعاية صاحب السمو الشيخ محمد بن راشد آل مكتوم

كلية زايد الثاني العسكرية
تخريج دورة المرشحين/٣٦

دورة المرشحين/37
من 2010/9/19 إلى 2013/1/28

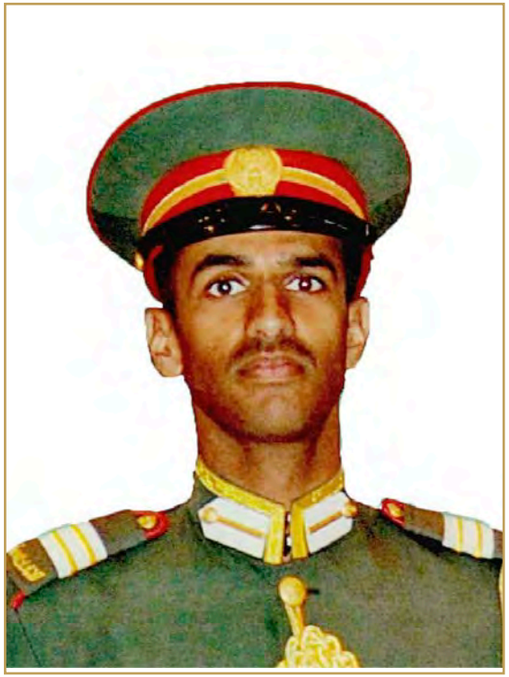

المرشح/ سعيد أحمد المحرزي

الأول من دورة المرشحين/37

حفل تخريج دورة المرشحين/37

برعاية صاحب السمو الشيخ محمد بن راشد آل مكتوم

كلية زايد الثاني العسكرية
تخريج دورة المرشحين/37

دورة المرشحين/38
من 2012/1/4 إلى 2014/1/29

حفل تخريج دورة المرشحين/38
برعاية صاحب السمو الشيخ محمد بن راشد آل مكتوم

المرشح/ خالد عبدالله اليماحي
الأول من دورة المرشحين/38

كلية زايد الثاني العسكرية
تخريج دورة المرشحين / 38

دورة المرشحين/39
من 2012/12/29 إلى 2015/1/28

المرشح/ علي محمد الشحي

الأول من دورة المرشحين/39

حفل تخريج دورة المرشحين/39

برعاية صاحب السمو الشيخ محمد بن راشد آل مكتوم

كلية زايد الثاني العسكرية
تخريج دورة المرشحين / 39

دورة المرشحين/40
من 2013/12/28 إلى 2016/1/27

حفل تخريج دورة المرشحين/40
برعاية صاحب السمو الشيخ محمد بن راشد آل مكتوم

المرشح/ مشعل جاسم الزعابي
الأول من دورة المرشحين/40

كلية زايد الثاني العسكرية
تخريج دورة المرشحين/40
الأربعاء 17 ربيع الثاني 1437هـ الموافق 27 / 1 / 2016 م

دورة المرشحين/41
من 2014/12/27 إلى 2017/1/30

المرشح/ محمد عبدالله المنصوري

الأول من دورة المرشحين/41

حفل تخريج دورة المرشحين/41

برعاية صاحب السمو الشيخ محمد بن راشد آل مكتوم

كلية زايد الثاني العسكرية
تخريج دورة المرشحين / 41
الاثنين 2 جمادى الأولى 1437 هـ الموافق 30 يناير 2017 م

دورة المرشحين/42
من 2015/8/2 إلى 2018/1/22

حفل تخريج دورة المرشحين/42
برعاية صاحب السمو الشيخ محمد بن راشد آل مكتوم

المرشح/ خليفة على الكندي
الأول من دورة المرشحين/42

كلية زايد الثاني العسكرية
تخريج دورة المرشحين / 42

دورة المرشحين/43
من 2016/8/29 إلى 2019/2/5

المرشح/ محمد ساعد الكعبي

الأول من دورة المرشحين/43

حفل تخريج دورة المرشحين/43

برعاية صاحب السمو الشيخ محمد بن راشد آل مكتوم

كلية زايد الثاني العسكرية
تخريج دورة المرشحين/43
50

دورة المرشحين/44
من 2017/9/5 إلى 2020/2/5

حفل تخريج دورة المرشحين/44
برعاية صاحب السمو الشيخ محمد بن راشد آل مكتوم

المرشح/ عبدالله سالم الزيودي
الأول من دورة المرشحين/44

كلية زايد الثاني العسكرية
تخريج دورة المرشحين/44

دورة المرشحين/45
من 2018/8/26 إلى 2021/2/3

حفل تخريج دورة المرشحين/45
برعاية صاحب السمو الشيخ محمد بن راشد آل مكتوم

المرشح/ محمد عمر آل علي
الأول من دورة المرشحين/45

كلية زايد الثاني العسكرية
تخريج دورة المرشحين/45
الأربعاء 21 جمادى الآخرة 1442هـ الموافق 03 فبراير 2021م

دورة الضباط الجامعيين/1
من 1983/8/29 إلى 1983/12/19

حفل تخريج دورة الضباط الجامعيين/1 - برعاية العميد سيف مبارك الريامي

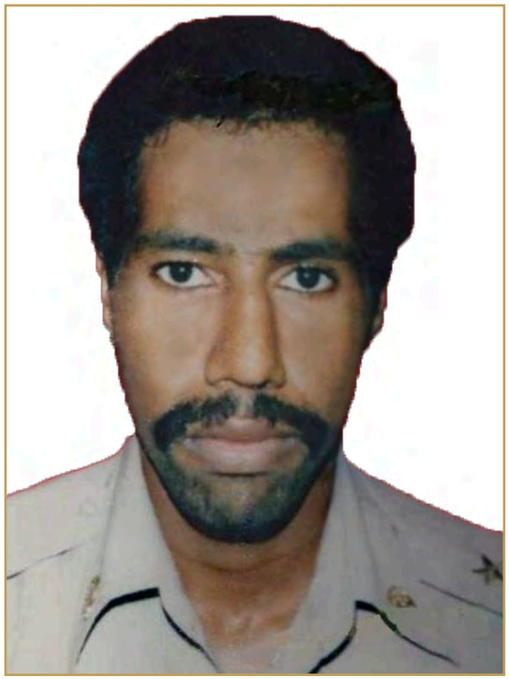

ملازم/1 عبد القادر عثمان الحضارم

الأول من دورة الضباط الجامعيين/1

دورة الضباط الجامعيين/2
من 1984/1/9 إلى 1984/12/2

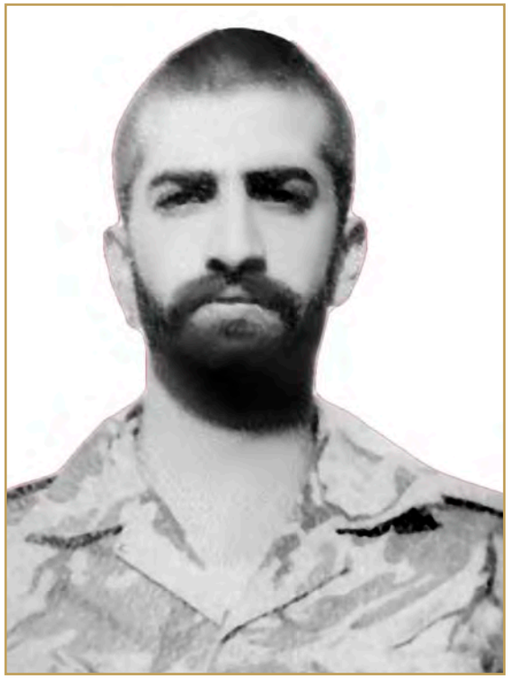

ملازم/1 سعيد سالم الفارسي

الأول من دورة الضباط الجامعيين/2

حفل تخريج دورة الضباط الجامعيين/2 - برعاية العميد الركن أحمد محمود عبدالهادي

دورة الضباط الجامعيين/3
من 1986/1/3 إلى 1986/7/3

حفل تخريج دورة الضباط الجامعيين/3 - برعاية العقيد الركن بطي سلطان مبارك العرياني

ملازم/1 حسن عبد الوهاب الحمادي

الأول من دورة الضباط الجامعيين/3

دورة الضباط الجامعيين/4
من 1987/2/6 إلى 1987/9/1

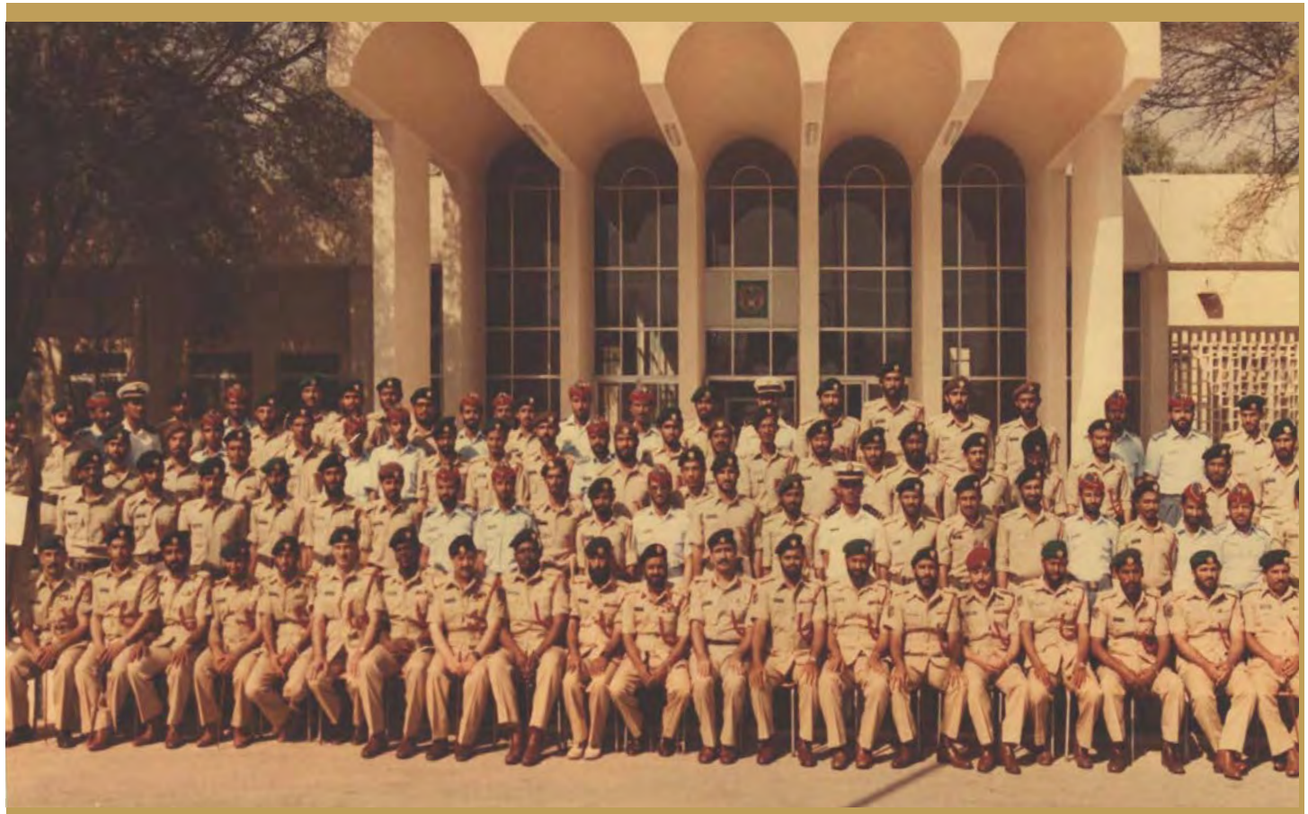

حفل تخريج دورة الضباط الجامعيين/4 - برعاية العميد سيف مبارك الريامي

ملازم/1 عادل عبد القادر العفيفي

الأول من دورة الضباط الجامعيين/4

دورة الضباط الجامعيين/5
من 1987/12/19 إلى 1988/3/21

حفل تخريج دورة الضباط الجامعيين/5 - برعاية المغفور له بإذن الله الشيخ زايد بن سلطان آل نهيان

ملازم/1 محمد صالح الميسري

الأول من دورة الضباط الجامعيين/5

دورة الضباط الجامعيين/6
من 1988/10/10 إلى 1989/4/2

حفل تخريج دورة الضباط الجامعيين/6 - برعاية المغفور له بإذن الله الشيخ زايد بن سلطان آل نهيان

ملازم/1 محمد خلفان الرميثي

الأول من دورة الضباط الجامعيين/6

دورة الضباط الجامعيين/7
من 1989/9/4 إلى 1990/3/20

حفل تخريج دورة الضباط الجامعيين/7 - برعاية المغفور له بإذن الله الشيخ زايد بن سلطان آل نهيان

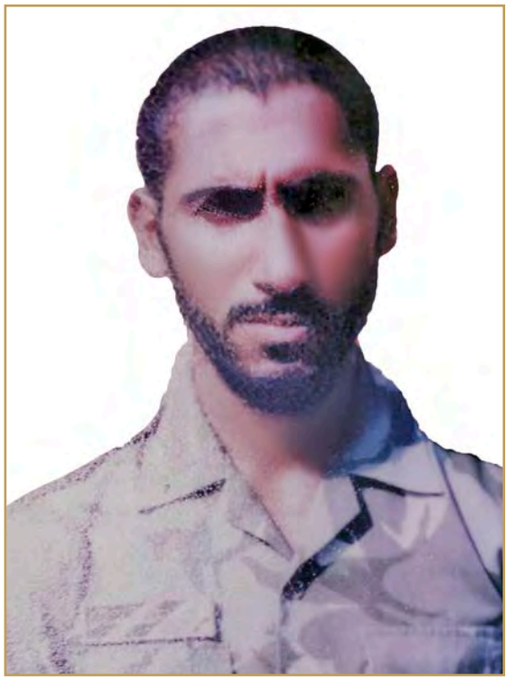

ملازم/1 سالم راشد الحساني

الأول من دورة الضباط الجامعيين/7

دورة الضباط الجامعيين/8
من 1990/9/5 إلى 1991/3/6

حفل تخريج دورة الضباط الجامعيين/8 - برعاية المغفور له بإذن الله الشيخ مكتوم بن راشد آل مكتوم

ملازم/1 يحيى عبد الله الحمادي

الأول من دورة الضباط الجامعيين/8

دورة الضباط الجامعيين/9
من 1991/9/1 إلى 1992/3/3

حفل تخريج دورة الضباط الجامعيين/9 - برعاية المغفور له بإذن الله الشيخ سلطان بن زايد آل نهيان

ملازم/1 عصام سالمين الكواري

الأول من دورة الضباط الجامعيين/9

دورة الضباط الجامعيين/10
من 1993/4/3 إلى 1993/12/15

حفل تخريج دورة الضباط الجامعيين/10 - برعاية صاحب السمو الشيخ محمد بن راشد آل مكتوم

ملازم/1 محمد أحمد الغفلي

الأول من دورة الضباط الجامعيين/10

دورة الضباط الجامعيين/11
من 1994/4/3 إلى 1995/4/23

حفل تخريج دورة الضباط الجامعيين/11 - برعاية صاحب السمو الشيخ خليفة بن زايد آل نهيان

ملازم/1 علي يوسف الزعابي

الأول من دورة الضباط الجامعيين/11

دورة الضباط الجامعيين/12
من1995/8/5 إلى 1996/3/12

حفل تخريج دورة الضباط الجامعيين/12 - برعاية صاحب السمو الشيخ خليفة بن زايد آل نهيان

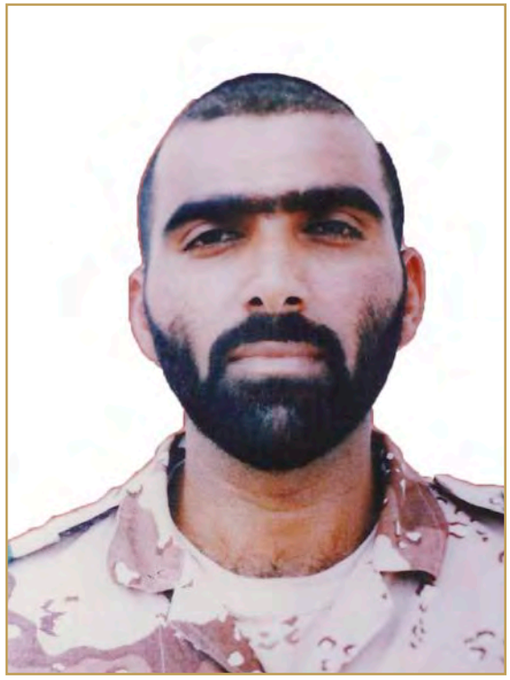

ملازم/1 محمد حسن المعيني

الأول من دورة الضباط الجامعيين/12

دورة الضباط الجامعيين/13
من 1996/11/17 إلى 1997/11/12

حفل تخريج دورة الضباط الجامعيين/13 - برعاية صاحب السمو الشيخ خليفة بن زايد آل نهيان

ملازم أحمد محمد آل علي

الأول من دورة الضباط الجامعيين/13

دورة الضباط الجامعيين/14
من 1997/11/19 إلى 1998/11/11

حفل تخريج دورة الضباط الجامعيين/14 - برعاية صاحب السمو الشيخ خليفة بن زايد آل نهيان

ملازم طارق عبد الرحيم الحوسني

الأول من دورة الضباط الجامعيين/14

دورة الضباط الجامعيين/15
من 1998/11/30 إلى 1999/6/22

حفل تخريج دورة الضباط الجامعيين/15 - برعاية العميد الركن راشد خميس بن عابر الهاملي

ملازم/1 خميس محمد المحرزي

الأول من دورة الضباط الجامعيين/15

دورة الضباط الجامعيين/16
من 1999/10/26 إلى 2000/5/21

حفل تخريج دورة الضباط الجامعيين/16 - برعاية سمو الشيخ طحنون بن محمد آل نهيان

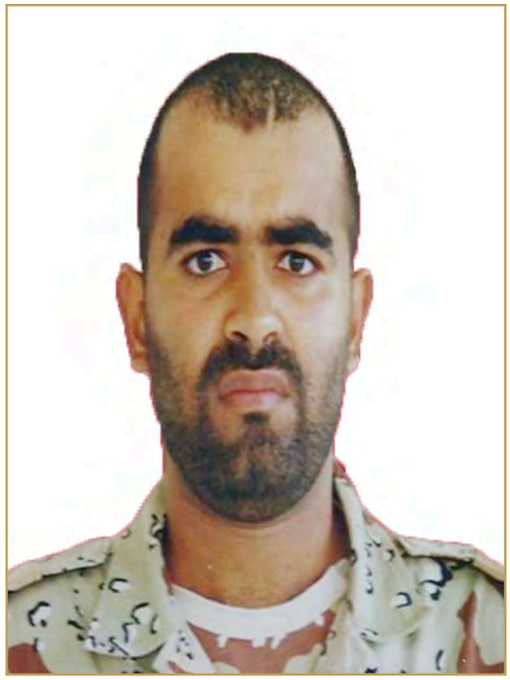

ملازم/1 عادل علي الطنيجي

الأول من دورة الضباط الجامعيين/16

دورة الضباط الجامعيين/17
من 2000/10/1 إلى 2001/4/18

حفل تخريج دورة الضباط الجامعيين/17 - برعاية اللواء الركن عبيد محمد الكعبي

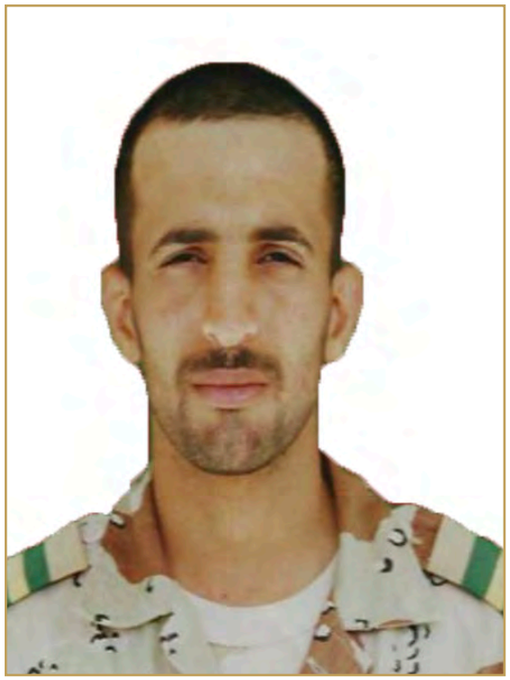

ملازم/1 سيف محمد الشامسي

الأول من دورة الضباط الجامعيين/17

دورة الضباط الجامعيين/18
من 2001/8/29 إلى 2002/3/27

حفل تخريج دورة الضباط الجامعيين/18 - برعاية اللواء الركن مطر سلطان الظاهري

ملازم علي عبود العدوي

الأول من دورة الضباط الجامعيين/18

دورة الضباط الجامعيين/19
من 2002/8/3 إلى 2003/2/3

حفل تخريج دورة الضباط الجامعيين/19 - برعاية صاحب السمو الشيخ خليفة بن زايد آل نهيان

ملازم سلطان محسن الجسمي

الأول من دورة الضباط الجامعيين/19

دورة الضباط الجامعيين/20
من 2003/10/1 إلى 2004/4/7

حفل تخريج دورة الضباط الجامعيين/20 - برعاية اللواء الركن راشد خميس بن عابر الهاملي

ملازم راشد محمد الصريدي

الأول من دورة الضباط الجامعيين/20

دورة الضباط الجامعيين/21
من 2004/11/24 إلى 2005/11/16

حفل تخريج دورة الضباط الجامعيين/21 - برعاية سمو الشيخ طحنون بن محمد آل نهيان

ملازم مهندس سلطان سيف النيادي

الأول من دورة الضباط الجامعيين/21

دورة الضباط الجامعيين/22
من 2005/4/20 إلى 2005/12/20

حفل تخريج دورة الضباط الجامعيين/22 - برعاية صاحب السمو الشيخ محمد بن زايد آل نهيان

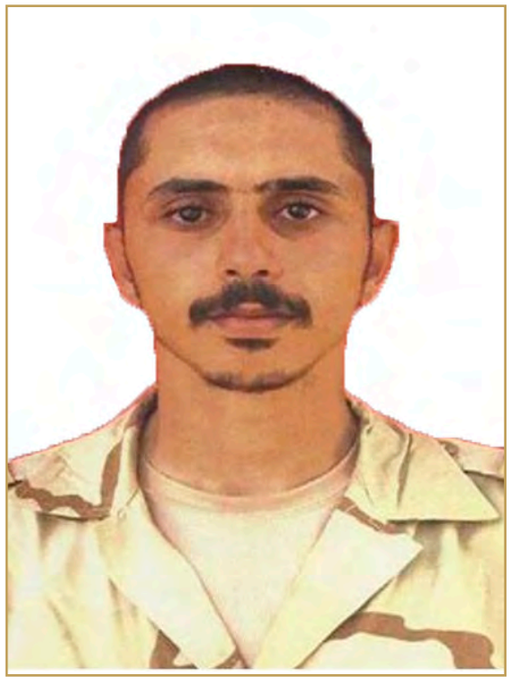

ملازم مهندس خالد علي النعيمي

الأول من دورة الضباط الجامعيين/22

دورة الضباط الجامعيين/23
من 2006/3/15 إلى 2007/3/19

حفل تخريج دورة الضباط الجامعيين/23 - برعاية سمو الشيخ طحنون بن محمد آل نهيان

ملازم حسين محمد العطاس

الأول من دورة الضباط الجامعيين/23

دورة الضباط الجامعيين/24
من 2007/3/23 إلى 2008/3/17

حفل تخريج دورة الضباط الجامعيين/24 - برعاية سمو الشيخ طحنون بن محمد آل نهيان

ملازم/1 طبيب عمران محمد العامري

الأول من دورة الضباط الجامعيين/24

دورة الضباط الجامعيين/25
من 2008/2/24 إلى 2008/12/1

حفل تخريج دورة الضباط الجامعيين/25 - برعاية سمو الشيخ طحنون بن محمد آل نهيان

نقيب طبيب فلاح عبدالله آل محمود

الأول من دورة الضباط الجامعيين/25

دورة الضباط الجامعيين/26
من 2009/10/4 إلى 2010/4/14

حفل تخريج دورة الضباط الجامعيين/26 - برعاية سمو الشيخ طحنون بن محمد آل نهيان

ملازم/1 سيف محمد الخالدي

الأول من دورة الضباط الجامعيين/26

دورة الضباط الجامعيين/27
من 2010/10/4 إلى 2011/4/6

حفل تخريج دورة الضباط الجامعيين/27 - برعاية سمو الشيخ طحنون بن محمد آل نهيان

ملازم طيار علي جوهر المزروعي

الأول من دورة الضباط الجامعيين/27

دورة الضباط الجامعيين/28
من 2011/9/18 إلى 2012/3/8

ملازم حمد محمد البادي

الأول من دورة الضباط الجامعيين/28

حفل تخريج دورة الضباط الجامعيين/28 - برعاية اللواء الركن طيار محمد بن سويدان القمزي

دورة الضباط الجامعيين/29
من 2012/4/1 إلى 2012/10/4

حفل تخريج دورة الضباط الجامعيين/29 - برعاية معالي الفريق الركن حمد محمد ثاني الرميثي

ملازم خلفان خميس السويدي

الأول من دورة الضباط الجامعيين/29

دورة الضباط الجامعيين/30
من 2012/11/4 إلى 2013/5/8

ملازم علي محمد العبدولي

الأول من دورة الضباط الجامعيين/30

حفل تخريج دورة الضباط الجامعيين/30 - برعاية سمو الشيخ طحنون بن محمد آل نهيان

دورة الضباط الجامعيين/31
من 2013/11/6 إلى 2014/5/7

حفل تخريج دورة الضباط الجامعيين/31 - برعاية سمو الشيخ طحنون بن محمد آل نهيان

ملازم زايد عبيد الزعابي

الأول من دورة الضباط الجامعيين/31

دورة الضباط الجامعيين/32
من 2014/11/9 إلى 2015/5/20

حفل تخريج دورة الضباط الجامعيين/32 - برعاية سمو الشيخ طحنون بن محمد آل نهيان

ملازم عبدالله حميد الشامسي

الأول من دورة الضباط الجامعيين/32

دورة الضباط الجامعيين/33
من 2015/11/16 إلى 2016/5/17

حفل تخريج دورة الضباط الجامعيين/33 - برعاية المغفور له بإذن الله الشيخ سلطان بن زايد آل نهيان

ملازم/1 فهد سالم النعيمي

الأول من دورة الضباط الجامعيين/33

دورة الضباط الجامعيين/34
من 2016/10/20 إلى 2017/5/1

حفل تخريج دورة الضباط الجامعيين/34 - برعاية المغفور له بإذن الله الشيخ سلطان بن زايد آل نهيان

ملازم ثاني حمد الرميثي

الأول من دورة الضباط الجامعيين/34

دورة الضباط الجامعيين/35
من 2017/10/4 إلى 2018/3/28

حفل تخريج دورة الضباط الجامعيين/35 - برعاية معالي محمد بن أحمد البواردي الفلاسي

ملازم عبدالله عبدالعزيز الشيباني

الأول من دورة الضباط الجامعيين/35

دورة الضباط الجامعيين/36
من 2018/9/30 إلى 2019/4/17

حفل تخريج دورة الضباط الجامعيين/36 - برعاية معالي محمد بن أحمد البواردي الفلاسي

ملازم عوض سالم الحارثي

الأول من دورة الضباط الجامعيين/36

دورة الضباط الجامعيين/37
من 2019/10/2 إلى 2020/4/13

حفل تخريج دورة الضباط الجامعيين/37 - برعاية سعادة مطر سالم علي الظاهري

ملازم فارس سعيد الكعبي

الأول من دورة الضباط الجامعيين/37

دورة الضباط الجامعيين/38
من 2020/10/5 إلى 2021/3/3

ملازم سعود خلفان المزروعي

الأول من دورة الضباط الجامعيين/38

حفل تخريج دورة الضباط الجامعيين/38 - برعاية معالي محمد بن أحمد البواردي الفلاسي

الدورة الخاصة/1
عام 1981

الدورة الخاصة/2
عام 1983

الدورة الخاصة/3
عام 1983

الله
رئيس الدولة
الوطن
وَأَعِدُّوا لَهُم مَا اسْتَطَعْتُم مِن قُوَّةٍ
كلية زايد الثاني العسكرية
1972

دورة الوكلاء التأهيلية لضباط/1
من 2009/3/22 إلى 2009/7/9

حفل تخريج دورة الوكلاء التأهيلية لضباط/1 - برعاية العميد الركن محمد علي الجابري

رقيب/١ خالد حسن الشدادي

الأول من دورة الوكلاء التأهيلية لضباط/1

دورة الوكلاء التأهيلية لضباط/2
من 2010/5/2 إلى 2010/7/29

حفل تخريج دورة الوكلاء التأهيلية لضباط/2 - برعاية العميد الركن فيصل الشحي

وكيل علي محمد الصريري

الأول من دورة الوكلاء التأهيلية لضباط/2

دورة الوكلاء التأهيلية لضباط/3
من 2011/5/1 إلى 2011/7/28

حفل تخريج دورة الوكلاء التأهيلية لضباط/3 - برعاية اللواء الركن سالم هلال سرور الكعبي

رقيب/١ محمد علي القايدي

الأول من دورة الوكلاء التأهيلية لضباط/3

دورة الوكلاء التأهيلية لضباط/4
من 2013/2/10 إلى 2013/5/8

حفل تخريج دورة الوكلاء التأهيلية لضباط/4 - برعاية سمو الشيخ طحنون بن محمد آل نهيان

رقيب/١ علي عبدالله البلوشي

الأول من دورة الوكلاء التأهيلية لضباط/4

دورة الوكلاء التأهيلية لضباط/5
من 2014/2/17 إلى 2014/5/7

حفل تخريج دورة الوكلاء التأهيلية لضباط/5 - برعاية سمو الشيخ طحنون بن محمد آل نهيان

وكيل سعيد حسن الشميلـــي

الأول من دورة الوكلاء التأهيلية لضباط/5

دورة الوكلاء التأهيلية لضباط/6
من 2015/1/18 إلى 2015/5/13

حفل تخريج دورة الوكلاء التأهيلية لضباط/6 - برعاية اللواء الركن سالم هلال سرور الكعبي

رقيب سلطان صالح الدرمكي

الأول من دورة الوكلاء التأهيلية لضباط/6

دورة الوكلاء التأهيلية لضباط/7
من 2016/1/21 إلى 2016/5/17

حفل تخريج دورة الوكلاء التأهيلية لضباط/7 - برعاية المغفور له بإذن الله الشيخ سلطان بن زايد آل نهيان

رقيب عبدالله علي الحبسي

الأول من دورة الوكلاء التأهيلية لضباط/7

دورة الوكلاء التأهيلية لضباط/8
من 2017/1/15 إلى 2017/5/1

حفل تخريج دورة الوكلاء التأهيلية لضباط/8 - برعاية المغفور له بإذن الله الشيخ سلطان بن زايد آل نهيان

رقيب محمد عبدالله المطيري

الأول من دورة الوكلاء التأهيلية لضباط/8

دورة الوكلاء التأهيلية لضباط/9
من 2017/11/19 إلى 2018/3/28

حفل تخريج دورة الوكلاء التأهيلية لضباط/9 - برعاية معالي محمد بن أحمد البواردي الفلاسي

رقيب عادل سالم البدواوي

الأول من دورة الوكلاء التأهيلية لضباط/9

دورة الوكلاء التأهيلية لضباط/10
من 2018/11/19 إلى 2019/4/17

حفل تخريج دورة الوكلاء التأهيلية لضباط/10 - برعاية معالي محمد بن أحمد البواردي الفلاسي

وكيل أحمد راشد الشامسي

الأول من دورة الوكلاء التأهيلية لضباط/10

دورة ضباط الخدمة الوطنية الخاصة
من 2015/2/19 إلى 2015/5/20

حفل تخريج دورة ضباط الخدمة الوطنية الخاصة - برعاية سمو الشيخ طحنون بن محمد آل نهيان

أحمد محمد الكعبي

الأول من دورة ضباط الخدمة الوطنية الخاصة

دورة ضباط الخدمة الوطنية/1
من 2016/7/10 إلى 2016/9/28

حفل تخريج دورة ضباط الخدمة الوطنية/1 - برعاية معالي محمد بن أحمد البواردي الفلاسي

سعود حمد الكعبي

الأول من دورة ضباط الخدمة الوطنية/1

دورة ضباط الخدمة الوطنية/2
من 2017/8/7 إلى 2017/10/10

حفل تخريج دورة ضباط الخدمة الوطنية/2 - برعاية معالي محمد بن أحمد البواردي الفلاسي

خالد عبدالله الضنحاني

الأول من دورة ضباط الخدمة الوطنية/2

دورة ضباط الخدمة الوطنية/3
من 2018/5/7 إلى 2018/10/25

حفل تخريج دورة ضباط الخدمة الوطنية/3 - برعاية معالي محمد بن أحمد البواردي الفلاسي

سالم سيف السويدي

الأول من دورة ضباط الخدمة الوطنية/3

دورة ضباط الخدمة الوطنية/4
من 2019/5/26 إلى 2019/11/27

حفل تخريج دورة ضباط الخدمة الوطنية/4 - برعاية معالي محمد بن أحمد البواردي الفلاسي

أحمد خلفان الظاهري

الأول من دورة ضباط الخدمة الوطنية/4

الله
رئيس الدولة
الوطن
وَأَعِدُّوا لَهُم مَا اسْتَطَعْتُم مِن قُوَّةٍ
كلية زايد الثاني العسكرية
1972

صور من ذاكرة الكلية

1972

2022

زيارات أصحاب السمو الشيوخ
لكلية زايد الثاني العسكرية

زيارة المغفور له - بإذن الله تعالى- الشيخ زايد بن سلطان آل نهيان التفقدية للكلية بتاريخ 25 يناير 1973

المغفور لهما -بإذن الله تعالى- الشيخ زايد بن سلطان آل نهيان يرافقه جلالة السلطان قابوس بن سعيد أثناء زيارتهما للكلية بتاريخ 25 مارس 1973

زيارة صاحب السمو الشيخ خليفة بن زايد آل نهيان التفقدية للكلية بتاريخ 20 فبراير 1974

زيارة صاحب السمو الشيخ محمد بن زايد آل نهيان للكلية عام 1982

زيارة صاحب السمو الشيخ محمد بن زايد آل نهيان للكلية بتاريخ 7 يونيو 2000

زيارة صاحب السمو الشيخ محمد بن زايد آل نهيان للكلية بتاريخ 25 نوفمبر 2012

صاحب السمو الشيخ محمد بن زايد آل نهيان يلتقي بمرشحي الكليات العسكرية بالكلية بتاريخ 6 أكتوبر 2016

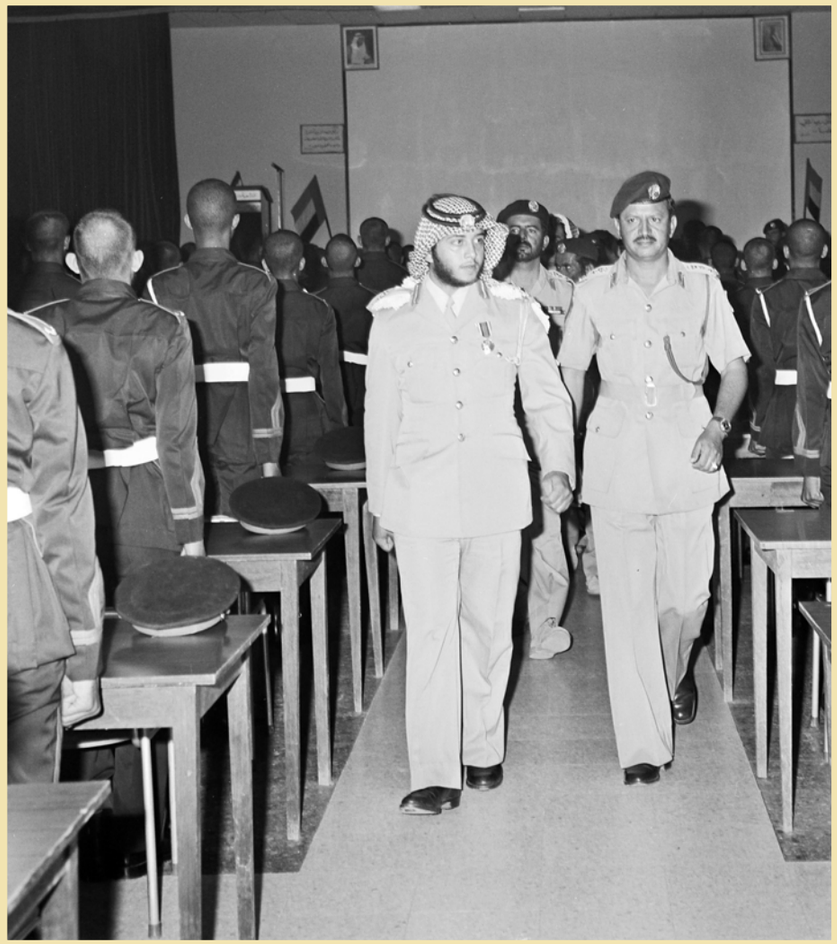

المغفور له -بإذن الله تعالى- الشيخ سلطان بن زايد آل نهيان يفتتح دورة المرشحين/ 5 بتاريخ 15 فبراير 1978

جولة المغفور له - بإذن الله تعالى - الشيخ سلطان بن زايد آل نهيان في الكلية خلال رعايته حفل تخريج دورة الضباط الجامعيين/ 33 ودورة الوكلاء التأهيلية لضباط/ 7 بتاريخ 17 مايو 2016

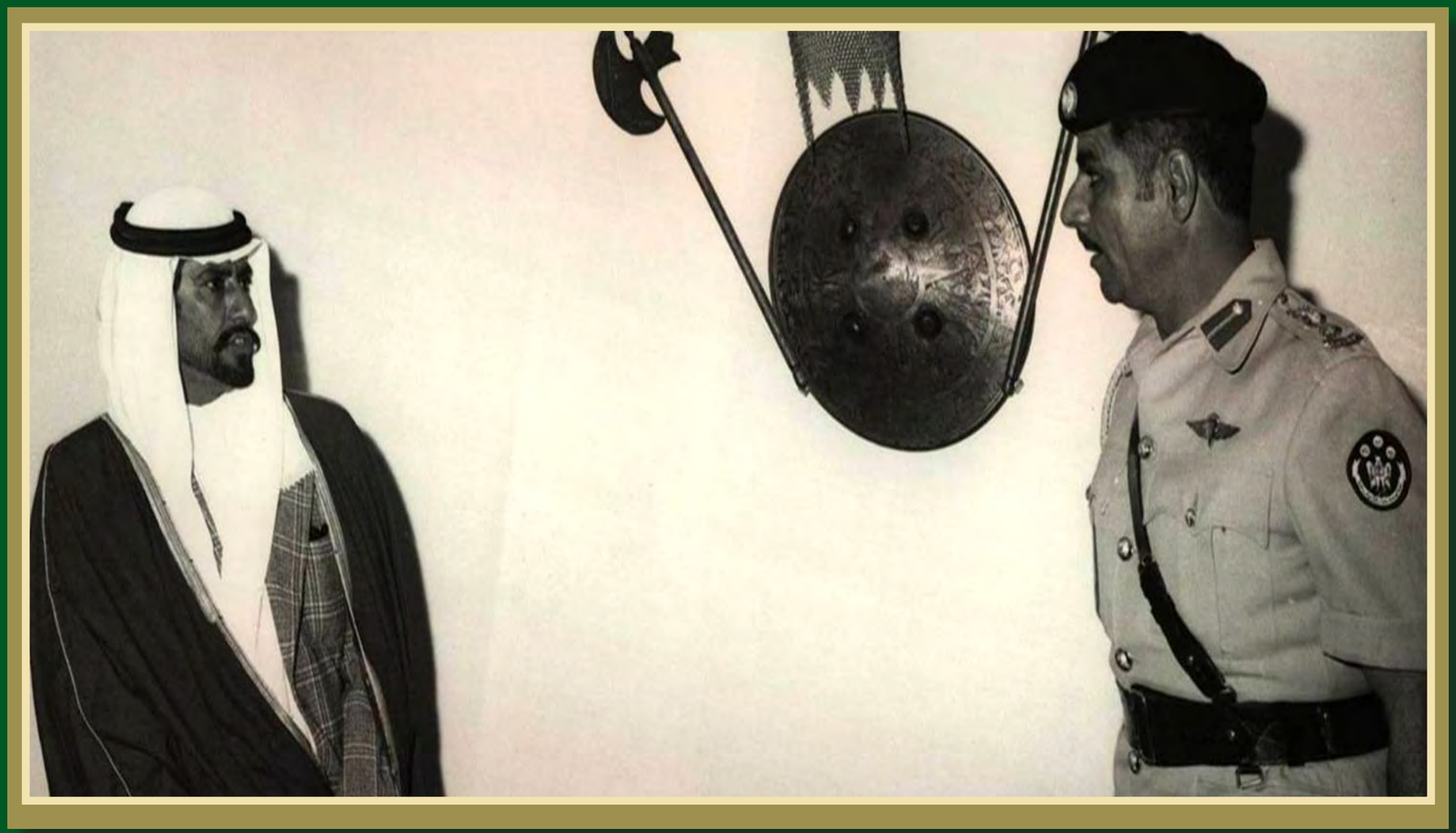

زيارة سمو الشيخ طحنون بن محمد آل نهيان -ممثل الحاكم في منطقة العين- للكلية بتاريخ 5 أكتوبر 1972

سمو الشيخ هزاع بن زايد آل نهيان يشهد احتفال الكلية بمرور 40 عامًا على تأسيسها بتاريخ 21 فبراير 2012

حضور سمو الشيخ عبدالله بن زايد آل نهيان لحفل ليلة النادي لدورتي المرشحين/19 والضباط الجامعيين/11 بتاريخ 13 ديسمبر 1994

زيارات القادة والوفود للكلية

زيارة وفد اللجنة العسكرية للجامعة العربية للكلية بتاريخ 11 نوفمبر 1975

زيارة وفد من كلية الحرب العليا البريطانية بتاريخ 27 سبتمبر 1979

زيارة اللواء الركن بطي سلطان العرياني قائد القوات البرية بتاريخ 4 مارس 1994

زيارة قائد القوات البرية التركية بتاريخ 21 أكتوبر 1985

حضور الفريق الركن الدكتور محمد سعيد البادي، رئيس الأركان الأسبق "بروفة" تخريج دورة المرشحين/ 10 بتاريخ يناير 1985

زيارة المشير عبد الحافظ مرعي رئيس أركان الجيش الأردني للكلية بتاريخ 17 مارس 1998

زيارة قائد كلية الأركان الأردنية بتاريخ 12 نوفمبر 2003

زيارة وفد من شرطة دبي بتاريخ 8 أبريل 2008

زيارة اللواء الركن عبدالله محمد المهيري قائد حرس الحدود بتاريخ 16 نوفمبر 2008

زيارة معالي الفريق الركن حمد محمد ثاني الرميثي
للكلية بتاريخ 25 سبتمبر 2012

زيارة سعادة علي سعيد الظاهري رئيس
المجلس التنفيذي لجامعة أبوظبي بتاريخ 19
يناير 2012

زيارة وفد من كلية علي الصباح العسكرية
بتاريخ 24 نوفمبر 2013

زيارة وفد عسكري من نيجيريا بتاريخ 5 مارس
2014

زيارة العميد الركن بحري طارق خلفان الزعابي قائد كلية راشد بن سعيد آل مكتوم البحرية بتاريخ 14 يونيو 2015

والعميد الركن طيار راشد محمد الشامسي قائد كلية خليفة بن زايد آل نهيان الجوية بتاريخ 14 يونيو 2015

زيارة رئيس الجيش الأسترالي للكلية بتاريخ
17 يناير 2016

زيارة وفد كلية عيسى العسكرية الملكية
بتاريخ 5 ابريل 2016

زيارة اللواء الركن طيار الشيخ أحمد بن طحنون آل نهيان رئيس هيئة الخدمة الوطنية والاحتياطية بتاريخ 12 أبريل 2016

الزيارة التفقدية للواء الركن طيار الشيخ أحمد بن طحنون بن محمد آل نهيان رئيس هيئة الخدمة الوطنية والاحتياطية لدورة ضباط الخدمة الوطنية/1 بتاريخ 31 أغسطس 2016

زيارة وفد لجنة هيئة الاعتماد الأكاديمي
للكلية بتاريخ 25-28 أبريل 2016

زيارة قائد الأكاديمية الملكية البريطانية ساند
هيرست بتاريخ 9 نوفمبر 2016

زيارة وفد الكلية الحربية المصرية بتاريخ 9 أكتوبر 2017

زيارة مدير جامعة الإمارات سعادة الدكتور محمد عبدالله البيلي للكلية بتاريخ 24 سبتمبر 2019

العميد وليد سالم الشامسي مدير عام كلية شرطة أبوظبي يحضر تمرين التعايش الذي نفذته كلية زايد الثاني العسكرية لمنتسبي كلية الشرطة بتاريخ 28 فبراير 2021

الزيارات الخارجية لقائد ووفود الكلية

وفد من ضباط الكلية بقيادة العميد الركن حمدان خلفان البدواوي في زيارة للمملكة الأردنية الهاشمية بتاريخ 2 أكتوبر 1996، ويظهر في الصورة جلالة الملك عبد الله بن الحسين، ملك الأردن

زيارة اللواء الركن سيف مفتاح النيادي، قائد الكلية الأسبق والوفد المرافق له لكلية السلطان قابوس العسكرية بتاريخ 1 فبراير 2007

زيارة اللواء الركن سالم هلال الكعبي، قائد الكلية الأسبق والوفد المرافق له لأكاديمية "ويست بوينت" العسكرية خلال فترة 2-12 سبتمبر 2012

زيارة العميد الركن يحيى خادم بوعميم، قائد الكلية الأسبق والوفد المرافق له للأكاديمية العسكرية العامة وأكاديمية المشاة في إسبانيا من 22 ولغاية 25 سبتمبر 2014

زيارة العميد الركن علي سيف النعيمي، قائد الكلية السابق والوفد المرافق له لكلية علي الصباح العسكرية لحضور حفل تخريج دورة الضباط /45 ودورة الضباط الجامعيين /21 بتاريخ 7 مارس 2018

زيارة العميد الركن عامر محمد النيادي، قائد الكلية والوفد المرافق له للأكاديمية الملكية العسكرية المغربية خلال الفترة من 18 ولغاية 22 مارس 2019

زيارة العميد الركن عامر النيادي، قائد الكلية لأكاديمية "ساند هيرست" من 24 ولغاية 25 أكتوبر 2019

الزيارات الداخلية لقائد ووفود الكلية

زيارة اللواء سالم هلال الكعبي، قائد الكلية الأسبق لـ"جامعة أبوظبي" بتاريخ 20 مايو 2013

زيارة وفد من ضباط كلية زايد الثاني العسكرية لكلية شرطة أبوظبي بتاريخ 12 مايو 2014

زيارة العميد الركن سيف علي اليماحي, قائد الكلية الأسبق والوفد المرافق له لجامعة الإمارات العربية المتحدة بتاريخ 31 مايو 2017

زيارة العميد الركن نابت الزحمي، نائب قائد الكلية ورئيس المدربين لـ"جامعة أبوظبي" بتاريخ 7 أكتوبر 2019

أنشطة الكلية - المناسبات والمشاركات

مشاركة مرشحي الكلية في احتفال الدولة باليوم الوطني الخامس عام 1976

انعقاد الندوة الثانية لقادة ومديري الكليات العسكرية العربية بتاريخ 20-23 نوفمبر 1985

لقاء قادة الكليات العسكرية لمجلس التعاون الخليجي في الكلية يوم 15 سبتمبر 1997

صاحب السمو الشيخ محمد بن زايد آل نهيان أثناء استقباله لقادة الكلية السابقين في مقره بمناسبة احتفال الكلية بمرور 40 عاما على تأسيسها بتاريخ 21 فبراير 2012

قادة الكلية السابقون في حفل العشاء الذي أقامته كلية زايد الثاني العسكرية بمناسبة الاحتفال بمرور أربعين عامًا على تأسيسها، بتاريخ 20 فبراير 2012

فعاليات التوعية الصحية الذي نظمته الكلية بالتعاون مع مركز الصحة والطب الرياضي (قسم التغذية والصحة)، ومركز طبي العين بتاريخ 27 أبريل 2014

مشاركة مرشحي الكلية في مسيرة العيد الوطني/ 43 بمدينة العين بتاريخ 30 نوفمبر 2014

كلية زايد الثاني العسكرية تشارك في بطولة القوات المسلحة الأولى للجوجيتسو 2018، ضمن بطولة أبوظبي العلمية لمحترفي الجوجيتسو بتاريخ 17 أبريل 2018، حصلت الكلية فيها على المركز الثالث برصيد 14 ميدالية، وحصلت على درع "أكثر الفرق المشاركة عددًا"

نظمت الكلية بالتعاون مع مركز محمد بن راشد للفضاء محاضرة ثقافية لمرشحي الكلية، ألقاها رائدَا الفضاء الإماراتيان:
هزاع المنصوري وسلطان النيادي بتاريخ 4 مارس 2020

أنشطة الكلية - مؤتمر قادة الكليات العسكرية العربية

افتتاح مؤتمر الكليات العسكرية العربية الذي نظمته الكلية ما بين 19-20 أكتوبر عام 2015، بحضور اللواء الركن سالم هلال الكعبي، مساعد رئيس الأركان للاحتياط السابق

صورة جماعية للمشاركين في المؤتمر

جولة الوفود المشاركة في متحف الكلية

انعقاد المؤتمر بعنوان "معايير الأداء في الكليات العسكرية في ظل التحديات المعاصرة"
بحضور الوفود المشاركة

جانب من حضور المؤتمر بعنوان "معايير الأداء في الكليات العسكرية في ظل التحديات المعاصرة"

أنشطة الكلية (لقاء القادة)

العميد الركن حميد مبارك الشامسي، مساعد قائد القوات البرية "للتدريب والجاهزية" لدى مشاركته في محاضرات برنامج (لقاء القادة) الذي نظمته الكلية بتاريخ 6 يناير 2020

اللواء الركن طيار راشد محمد الشامسي، نائب قائد القوات الجوية والدفاع الجوي لدى مشاركته في محاضرات برنامج (لقاء القادة) الذي نظمته الكلية بتاريخ 7 يناير 2020

اللواء الركن مايكل سيمون جون، قائد حرس الرئاسة لدى مشاركته في محاضرات برنامج (لقاء القادة) الذي نظمته الكلية بتاريخ 12 يناير 2021

اللواء الركن طيار إبراهيم ناصر العلوي، قائد القوات الجوية والدفاع الجوي، لدى مشاركته في محاضرات برنامج (لقاء القادة) الذي نظمته الكلية بتاريخ 13 يناير 2021

اللواء الركن سالم سعيد الجابري، الوكيل المساعد للموارد والخدمات ، لدى مشاركته في محاضرات برنامج (لقاء القادة) الذي نظمته الكلية بتاريخ 14 يناير 2021

اللواء الركن صالح محمد العامري، قائد القوات البرية لدى مشاركته في محاضرات برنامج (لقاء القادة) الذي نظمته الكلية بتاريخ 14 يناير 2021

أنشطة الكلية (المعرض التعريفي لوحدات القوات المسلحة)

افتتاح المعرض التعريفي لوحدات القوات المسلحة الذي نظمته الكلية بالتزامن مع برنامج (لقاء القادة)
بتاريخ 6 يناير 2019

زيارة اللواء الركن سالم سعيد الجابري، الوكيل المساعد للموارد والخدمات المساندة للمعرض التعريفي لوحدات القوات المسلحة في 10 يناير 2019

زيارة اللواء الركن فيصل محمد الشحي، قائد قوة الاحتياط للمعرض التعريفي لوحدات القوات المسلحة في 8 يناير 2020

زيارة العميد الركن الدكتور مهندس سالم حمدان الكعبي، نائب قائد سلاح الإشارة للمعرض التعريفي لوحدات القوات المسلحة بتاريخ 9 يناير 2020

زيارة اللواء الركن عبد الرحمن سبت المري، قائد الإمداد المشترك للمعرض التعريفي لوحدات القوات المسلحة بتاريخ 8 يناير 2020

زيارة اللواء الركن محمد مطر الخييلي، نائب قائد حرس الرئاسة للمعرض التعريفي لوحدات القوات المسلحة بتاريخ 9 يناير 2020

شهداء تخرجوا من كلية زايد الثاني العسكرية

بسم الله الرحمن الرحيم

وَلا تَحْسَبَنَّ الَّذِينَ قُتِلُوا فِي سَبِيلِ اللَّهِ أَمْوَاتاً بَلْ أَحْيَاءٌ عِنْدَ رَبِّهِمْ يُرْزَقُونَ (١٦٩) فَرِحِينَ بِمَا آتَاهُمْ اللَّهُ مِنْ فَضْلِهِ وَيَسْتَبْشِرُونَ بِالَّذِينَ لَمْ يَلْحَقُوا بِهِمْ مِنْ خَلْفِهِمْ أَلاَّ خَوْفٌ عَلَيْهِمْ وَلا هُمْ يَحْزَنُونَ (١٧٠)

[سورة آل عمران: 169]

لقد ضرب خريجو كلية زايد الثاني العسكرية أروع الأمثلة بتضحياتهم البطولية وتقديم أرواحهم في سبيل الله والوطن، فسالت دماؤهم الطاهرة دفاعا عن حياض الوطن ونصرة للحق وعونا للصديق، فهم نجوم مضيئة في سماء الوطن لا تنطفئ.

وسنظل نذكر تضحياتهم بكل فخر واعتزاز، سائلين الله تعالى أن يدخلهم فسيح جناته ويجعلهم مع الصديقين والشهداء والصالحين، وحسُن أولئك رفيقا.

شهداء الإمارات الأبطال هم أبناء الوطن واجهوا التحديات ودافعوا عن الوطن، كما قال صاحب السمو الشيخ خليفة بن زايد آل نهيان، رئيس الدولة، القائد الأعلى للقوات المسلحة، حفظه الله: **"إن الأمم إنما تكبر ببطولات أبنائها وتخلد في التاريخ بتضحياتهم، فبتضحيات شهدائها تبني القوة والمجد والفخر للأجيال الحاضرة والقادمة، فتمتلئ أنفسهم عزة وكبرياء وكرامة بين الأمم، فيباهون بهم الآخرين ويسجلون في صفحات من نور أعمالهم البطولية ومبادراتهم القتالية في ساحات الوغى..."**

صاحب السمو الشيخ محمد بن راشد آل مكتوم يدشن نصب شهداء خريجي الكلية، وذلك خلال حفل تخريج دورة المرشحين/ 43 بتاريخ 5 فبراير 2019

الشهيد عميد ركن
سلطان محمد علي الكتبي
خريج دورة المرشحين 17
استشهد في تاريخ 2015/12/14

الشهيد عقيد ركن
جمال ماجد سالم المهيري
خريج دورة المرشحين 18
استشهد في تاريخ 2015/09/04

الشهيد عقيد (م)
عبدالحميد سلطان عبدالله الحمادي
خريج دورة الضباط الجامعيين 3
استشهد في تاريخ 2017/01/10

الشهيد مقدم ركن
عتيق هلال عبيد الخاطري
خريج دورة المرشحين 5
استشهد في تاريخ 1998/02/28

الشهيد رائد
محمد هزاع ناصر المنصوري
خريج دورة المرشحين 4
استشهد في تاريخ 1986/12/18

الشهيد رائد
محمد سعيد راشد الصريدي
خريج دورة المرشحين 25
استشهد في تاريخ 2015/09/04

الشهيد رائد
أحمد خليفة سالم البلوشي
خريج دورة المرشحين 34
استشهد في تاريخ 2017/08/11

الشهيد رائد
سعيد أحمد راشد المنصوري
خريج دورة المرشحين 36
استشهد في تاريخ 2019/09/13

الشهيد نقيب
عبدالله سعيد شيخان الكلباني
خريج دورة المرشحين 35
استشهد في تاريخ 2015/09/04

الشهيد نقيب
حمود علي صالح العامري
خريج دورة المرشحين 34
استشهد في تاريخ 2015/10/23

الشهيد نقيب
عبدالله محمد سعيد اليماحي
خريج دورة المرشحين 36
استشهد في تاريخ 2016/06/13

الشهيد نقيب
راشد أحمد عبدالله الحبسي
خريج دورة المرشحين 36
استشهد في تاريخ 2016/09/05

الشهيد نقيب
جاسم صالح راشد الزعابي
خريج دورة المرشحين 35
استشهد في تاريخ 2017/08/11

الشهيد ملازم/1
علي عبدالله علي الشحي
خريج دورة المرشحين 6
استشهد في تاريخ 1984/10/23

الشهيد ملازم/1
خليل إبراهيم جمعة المرزوقي
خريج دورة المرشحين 8
استشهد في تاريخ 1986/12/18

الشهيد ملازم/1
سيف أحمد محمد الشحي
خريج دورة المرشحين 8
استشهد في تاريخ 1987/12/22

الشهيد ملازم/1
خلفان حماد مران الظاهري
خريج دورة المرشحين 13
استشهد في تاريخ 1992/11/06

الشهيد ملازم/1
سعيد إبراهيم محمد الظاهري
خريج دورة المرشحين 26
استشهد في تاريخ 2004/05/01

الشهيد ملازم/1
سعيد ناصر حمدان الشامسي
خريج دورة المرشحين 30
استشهد في تاريخ 2007/03/23

الشهيد ملازم/1
عبدالعزيز سرحان صالح الكعبي
خريج دورة المرشحين 38
استشهد في تاريخ 2015/07/16

الشهيد ملازم/1
سعيد راشد مبارك النيادي
خريج دورة المرشحين 38
استشهد في تاريخ 2015/09/04

الشهيد ملازم/1
عبدالله خليفة مطر النعيمي
خريج دورة المرشحين 38
استشهد في تاريخ 2015/09/04

الشهيد ملازم/1
عبدالله محمد سيف النقبي
خريج دورة المرشحين 24
استشهد في تاريخ 2000/04/29

50

2022 - 1972

كلية زايد الثاني العسكرية

الله

رئيس الدولة

الوطن

وَأَعِدُّوا لَهُم
مَا اسْتَطَعْتُم مِن قُوَّةٍ

كلية زايد الثاني العسكرية

1972

كلية زايد الثاني العسكرية

2022 - 1972

خمسون عاماً من العطاء والريادة والاحتراف

2022